VILLE DE LA LONDE LES MAURES

La Londe

Une ville de projets et d'actions

Sommaire

4
La Ville à vos côtés

7 - Maîtriser nos finances
9 - Garantir votre sécurité
13 - Privilégier notre jeunesse
17 - Agir pour un urbanisme maîtrisé
19 - Avoir le cœur en plus
23 - Aider nos associations

24
Une Ville du bien-vivre

27 - Embellir notre espace public
33 - Végétaliser la ville
37 - Préserver notre environnement
41 - Perpétuer la mémoire

42
La Ville qui avance

45 - Soutenir la culture
47 - Encourager le sport
51 - Promouvoir notre territoire
55 - Améliorer les services publics
58 - Une équipe à votre écoute

La Londe, une ville de projets et d'actions | Directeur de la publication : **François de Canson**
Conception & réalisation : **Service Communication** | Impression : **Imprimerie Caractère, 10 000 exemplaires**

Edito

C'est une certitude, depuis quinze ans, les équipes municipales que j'ai eues l'honneur de conduire ont poursuivi leur travail, jour après jour, étape par étape, au service de La Londe les Maures et de tous ses habitants, avec une détermination sans faille.

Depuis quinze ans, nous nous appliquons à mettre en œuvre les projets que vous avez souhaités pour notre ville et ce de manière méthodique. **Notre ville a évolué, en bien, en mieux, et s'est adaptée à vos besoins, à vos attentes.**

Ensemble, nous avons mené des actions concrètes qui se traduisent par des investissements permettant de donner un nouveau visage au centre-ville, de rénover la voirie, de prendre soin de notre cadre de vie, de promouvoir un développement durable, de porter une ambition culturelle.

Des actions qui font de La Londe les Maures une ville plus animée, une ville plus sportive, une ville plus attentive aux jeunes et à ses seniors, une ville plus sûre, une ville plus solidaire, une ville plus sobre énergétiquement, une ville qui préserve, de manière plus humaine, ses services publics de proximité.

Des actions qui s'inscrivent aussi dans le projet de territoire porté par la Communauté de communes « **Méditerranée Porte des Maures** ».

Cette période a été rythmée par des défis relevés, de belles réussites.

Au fil des années, nous avons fait également face à de nombreuses épreuves. Des crises climatiques aux enjeux économiques, des défis sociaux aux urgences sanitaires, nous avons toujours su faire preuve de résilience et d'unité, accompagnés en cela par des équipes dévouées d'adjoints, de conseillers municipaux et d'agents impliqués.

L'objectif de ce document est de vous rendre compte de nos engagements.

Vous y trouverez une rétrospective aussi complète que possible sur les embellissements que nous avons apportés à notre ville et les améliorations que nous avons réalisées.

En regardant en arrière, nous pouvons être fiers de ce que nous avons accompli, mais je reste conscient des défis qui nous attendent.

Je m'engage à continuer à travailler sans relâche pour notre ville, à rechercher des solutions innovantes aux problèmes qui se posent, et à préserver les valeurs qui font de notre ville, une ville si chère à mon coeur et si précieuse au vôtre.

Notre objectif, aujourd'hui, est de construire ensemble un futur désirable pour toutes et tous. Vous le savez, notre économie locale s'est développée au fil des décennies, sur trois fondamentaux : l'agriculture et plus spécifiquement la viticulture, le tourisme et l'industrie. Après 30 ans d'absence, Naval Group a décidé de revenir s'implanter sur notre commune, sur le terrain qui lui appartient situé aux Bormettes. Je rappelle que notre objectif, dans l'accompagnement de cette réimplantation, est de trouver un équilibre entre économie et écologie, en n'impactant pas notre avenir mais en l'améliorant.

L'implantation de Naval Group aux Bormettes est donc incontestablement un plus pour notre économie locale, qui offrira de nouvelles opportunités professionnelles et de développement des compétences locales.

Aujourd'hui, La Londe les Maures est reconnue pour son exceptionnelle qualité de vie. Un constat que nous sommes heureux de partager avec vous.

Merci pour la confiance que vous nous avez accordée. Soyez assurés que nous mettons tout en œuvre pour continuer à la mériter.

J'y consacre toute mon énergie.

Votre Maire,
François de Canson

Des places embellies

La reconstruction de l'école Antoine-Bussone

L'échangeur de Valcros

Le Parc de La Brûlade

La rénovation du Stade Vitria

2008 09 10 11 12 13 14 15 16 17

La rénovation du patrimoine historique et communal

Des logements aidés ou en accession à la propriété

Une nouvelle gendarmerie

La création du Jardin des Citoyens d'Europe

Le Pôle Nautique

L'ouverture d'un centre de vaccination contre la Covid-19

Le Relais Petite Enfance

Extension et rénovation de l'Hôtel de Ville

Le Grand Gymnase

Rénovation d'un lotissement par an

18 19 20 21 22 23 24 25 26

Une nouvelle cour à Moulin-Vieux

Le multi-accueil "Le Jasmin"

La création de la Maison des Associations

Rénovation de la rue Foch et de la place Allègre

Ouverture d'un cinéma sur la Baie des Isles

Le réaménagement du centre-ville

LA VILLE À VOS CÔTÉS

1

Maîtriser nos finances

En 2008, la Ville se trouvait dans une situation critique : surendettée, sans capacité d'investissement et engagée dans des dépenses excédant ses recettes, sans réserve financière. Grâce à une politique proactive et efficace que nous avons instaurée, les résultats ont été remarquables. Un effort considérable a été déployé pour redresser les finances municipales, et aujourd'hui, tous les indicateurs sont positifs.

Des investissements historiques sans augmentation d'impôt

Nous avons réalisé des économies de fonctionnement sur divers contrats tels que l'eau, le carburant, la téléphonie et les photocopieurs. Nous avons également effectué des investissements historiques de l'ordre de 110 millions d'euros, tout en maintenant les taux d'imposition inchangés depuis 2008, sans aucune augmentation d'impôt. En plus de cela, grâce à des partenariats solides avec de nombreuses institutions, nous avons obtenu de multiples subventions provenant du Conseil Régional, du Conseil Départemental, de l'État et des Syndicats intercommunaux.

Préserver le pouvoir d'achat des Londais

Nous avons harmonisé les tarifs de l'eau entre Valcros et les autres quartiers et nous avons réduit le coût de l'eau de 6% lors de la renégociation du contrat de fourniture. Notre priorité a été de préserver le pouvoir d'achat des habitants en instaurant des tarifs progressifs, adaptés aux diverses situations familiales. Cela s'est traduit par des mesures telles que des tarifs ajustés pour la restauration scolaire, la crèche, le centre de loisirs, l'accueil périscolaire, l'Espace Jeunes, le service des Sports et son école municipale, ainsi que l'accès à des installations sportives accessibles à des tarifs abordables. Ces ajustements tarifaires ont également englobé les repas livrés aux seniors, les voyages, le Pass'Sport Senior, l'aide aux transports des écoliers, la gratuité du stationnement, l'accès libre à des espaces de réunions ou festifs.

Les derniers mois ont été marqués par une forte inflation qui n'a pas manqué d'impacter le budget de la Ville. Si nous devions résumer la situation actuelle, il s'agit de continuer à faire de notre Ville, une Ville où il fait bon vivre malgré un contexte difficile. La Municipalité reste soucieuse de ne pas obérer les marges de manœuvres des générations futures. Sa capacité de désendettement se situe à 4 ans, le seuil d'alerte fixé par l'État se situant à 12 ans…

Nous poursuivons donc la concrétisation méthodique et progressive de nos projets pour lesquels vous nous avez mandatés avec, pour seuls guides, la finalité humaine et le respect des contribuables d'aujourd'hui et de demain.

Des marqueurs forts

- **110 millions d'investissement pour des équipements de qualité planifiés sur la durée des mandats**
- **Des taux d'imposition inchangés depuis 2008**
- **Une gestion rigoureuse et maîtrisée des finances publiques**
- **Des recherches systématiques de subventions auprès de nos partenaires institutionnels**
- **Les nouvelles actions mises en œuvre dans le cadre du plan de sobriété énergétique devraient permettre la diminution de cette consommation de 10% en 2023. L'objectif à atteindre est un gain de consommation de plus de 20% en 4 ans.**

POLICE
POLICE

2

Garantir votre sécurité

La Ville de La Londe les Maures a mis en œuvre une politique de sécurité proactive, l'engagement envers la protection des Londaises et des Londais étant une priorité absolue. Grâce à des initiatives innovantes et une collaboration solide avec les services de la Gendarmerie et des Sapeurs-Pompiers, nous travaillons à créer un environnement sûr et serein pour tous. La Police Municipale est tous les jours au contact des administrés et par son action dissuasive, elle est un acteur essentiel de la prévention et de la sécurité du quotidien.

Des actions concrètes et durables

L'augmentation des moyens humains a été l'une des premières actions de l'équipe municipale, portant ainsi l'effectif à un policier pour 1000 habitants. Cette mesure essentielle a permis la mise en place de patrouilles de terrain plus nombreuses. Cette stratégie de sécurité publique vise à renforcer la présence des forces de l'ordre à proximité des écoles pour sécuriser les entrées et sorties de classes mais également de patrouiller sur l'ensemble de nos quartiers. Ces patrouilles sont déployées de manière régulière, à des horaires et dans des lieux choisis en fonction des besoins de la population. Par ailleurs, avec la création de l'opération « Tranquillité Vacances », ce service gratuit vous permet de partir en vacances l'esprit tranquille, contribue à dissuader les cambrioleurs et à être prévenu en cas d'anomalie. Enfin, l'installation d'un Conseil Local de Sécurité et de Prévention de la Délinquance nous a permis de renforcer la coopération entre les différents acteurs locaux concernés par la sécurité et la prévention de la délinquance. Ce conseil est composé de représentants des forces de l'ordre, des élus, des associations, des entreprises et des services sociaux. Ce Conseil mène des campagnes de sensibilisation auprès des jeunes, auprès des seniors ou auprès des personnes en difficulté.

Des investissements conséquents

Depuis 2008, les investissements en terme d'équipement pour notre police Municipale ont été substantiels. Ils ont notamment concerné l'armement des agents, le renouvellement de leur équipement, l'achat de logiciels permettant de gérer les mains courantes, la fourrière, les arrêtés, ou encore l'informatisation des concessions du cimetière. L'achat de jumelles radar permettent à nos agents de mieux contrôler les excès de vitesse tout comme les radars pédagogiques qui ont un effet de sensibilisation et de prévention. De plus, depuis 2020, la Ville de La Londe a équipé ses principaux bâtiments, dont l'ensemble des écoles et crèche, d'un dispositif complet de protection qui permet de gérer les risques d'intrusions malveillantes mais aussi les risques dits majeurs.

Tout récemment, la Ville de La Londe vient d'équiper ses agents de caméras piéton individuelles. Celles-ci permettent de prévenir les incidents lors des interventions, participent à la constatation des infractions. Ce dispositif vient renforcer l'action de prévention et de sécurité de la Police Municipale, qui gère également un réseau de 53 caméras de vidéoprotection sur l'ensemble de la commune. La Ville s'est engagée à former ses policiers municipaux au meilleur niveau pour garantir leurs compétences. Des formations théoriques et pratiques, des entraînements permanents et des mises en situation sont organisés.

2011

La construction de la gendarmerie

Alors qu'elle était appelée à disparaître, la construction d'une nouvelle gendarmerie a été la priorité pour la municipalité, dès sa prise de fonction en 2008. Ainsi depuis 2011, le nouveau bâtiment abrite un effectif de 12 gendarmes, qui assurent la sécurité de la ville et de ses environs. Cet équipement, composé de locaux administratifs et techniques, permet également d'accueillir les gendarmes et leurs familles dans des conditions de travail et de vie optimales. Nous voulions que les 12 logements des gendarmes s'insèrent harmonieusement dans le paysage, qu'ils y trouvent confort, modernité et fonctionnalité.

Le Conseil Local de Sécurité et de Prévention de la Délinquance

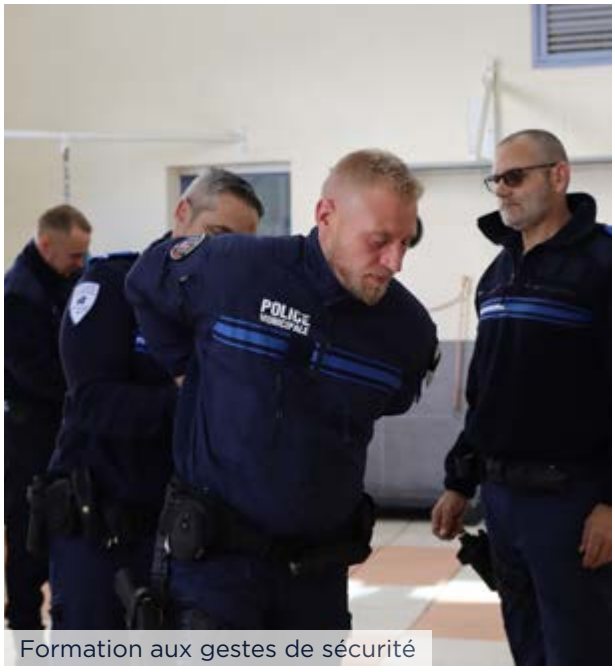

Formation aux gestes de sécurité

Des marqueurs forts

- **Extension des zones concernées par la vidéo-protection**
- **Augmentation des effectifs de la Police Municipale**
- **Multiplication des patrouilles de police, en partenariat avec la gendarmerie**
- **Optimisation des conditions de travail de nos forces de police et de secours, pour les CCFF et la SNSM**

1 policier pour 1000 habitants

53 caméras de vidéo-protection

28 défibrillateurs installés

Patrouilles 7j/7

2013

La reconstruction de l'école Antoine-Bussone

La reconstruction de cette école était une nécessité absolue. Il était en effet devenu impossible de négliger plus longtemps le fait de laisser se dérouler la scolarité de nos enfants dans des locaux qui avaient montré leurs limites en terme de fonctionnalité, de capacité d'accueil et surtout de sécurité. D'une qualité exceptionnelle unanimement reconnue de tous, une toute nouvelle école remplace désormais les anciens locaux de type Pailleron.

3

Privilégier notre jeunesse

La modernisation de nos écoles

La Ville a toujours porté une attention particulière à l'École qui prépare au devenir de nos enfants. Ainsi, depuis 2008, des moyens conséquents ont été consacrés au développement et à la modernisation de nos écoles. Ces travaux ont concerné tous les établissements avec les remplacements de jeux dans les cours, la création d'un préau à l'école Oswald, la création de fresques murales participatives… Mais aussi : des remises à niveau systématiques durant les périodes estivales, la réfection complète de la cour de récréation de Moulin-Vieux, la mise en place d'une signalisation ludique aux abords des écoles, ainsi que la rénovation énergétique de l'école Eugène-Oswald.

Des repas réalisés sur place

Avec 600 repas servis par jour, le Service des Affaires Scolaires propose des repas équilibrés et goûteux composés d'une entrée, d'un plat et d'un dessert. Soucieuse du bien-être des enfants, la Ville est particulièrement attentive à l'intégration de produits de qualité labellisés Rouge, BIO, ou AOP. Véritable enjeu éco-responsable et éducatif, la lutte contre le gaspillage alimentaire fait l'objet d'un travail ciblé auprès de nos écoliers. Cette démarche concertée s'organise au quotidien et mobilise tous les acteurs de terrain. Chaque mois, une opération de sensibilisation aux produits de saison et de nos régions est également organisée. Par ailleurs, un menu végétarien a été instauré, une fois par semaine, et un menu BIO, une semaine par mois. Quant aux contenants en plastique, ils sont désormais bannis.

Les fournitures scolaires

Celles-ci sont offertes à l'ensemble des élèves au moment de la rentrée des classes. Au total, cela représente 49€ par élève et par an. Quant aux activités pédagogiques et séjours proposés dans le cadre scolaire, ils sont également subventionnés par la Ville pour un montant moyen de 132€ par an et par enfant.

Un Espace-Jeunes

Créé en 2008, cet accueil de loisirs a pour objectif éducatif de permettre au jeune public, de 12 à 17 ans, de se divertir au sein d'un encadrement de professionnels. Ouvert tout au long de l'année, des animations ludiques, éducatives, culturelles et sportives ainsi que des conférences-débats sont proposées. A ce jour, 180 jeunes sont adhérents. Quant au Bureau Information Jeunesse, labellisé « Information Jeunesse » depuis 2018, il accompagne les jeunes dans leur parcours vers l'autonomie et l'accès aux droits.

L'école maternelle du Moulin-Vieux

2021

Une nouvelle crèche et un Relais Petite Enfance

La Ville a fait le choix de créer une nouvelle crèche en plein cœur de ville, dans un bâtiment récemment construit au cœur du quartier Châteauvert. Le multi-accueil « Le Jasmin » dispose de 660m2 de locaux adaptés avec une cour équipée de jeux, et des salles dédiées à l'accueil, aux repas, au sommeil et au développement des tout-petits. 60 enfants peuvent y être accueillis, soit 20 de plus qu'auparavant, dès l'âge de 3 mois. L'équipe compte 23 personnes composées de puéricultrices, éducatrices, auxiliaires de puériculture, assistantes d'accueil Petite Enfance et personnel d'entretien. Cette crèche, nouvelle génération, est un projet positif, attendu depuis longtemps par bon nombre de familles et qui répond désormais à un besoin réel de notre population, tout comme le Relais Petit Enfance dédié aux assistantes maternelles.

600 repas servis par jour dans nos cantines

200 adhérents à l'Espace Jeunes

Des marqueurs forts

- **Un programme pluriannuel de réhabilitation des établissements scolaires et des cantines afin d'offrir à nos enfants et aux équipes pédagogiques un cadre agréable et sécurisé**
- **Un accueil périscolaire, installé dans de nouveaux locaux, qui apporte des solutions adaptées aux besoins des familles**
- **Une aide financière au coût des transports scolaires**

Près de 450 enfants inscrits dans nos centres de loisirs

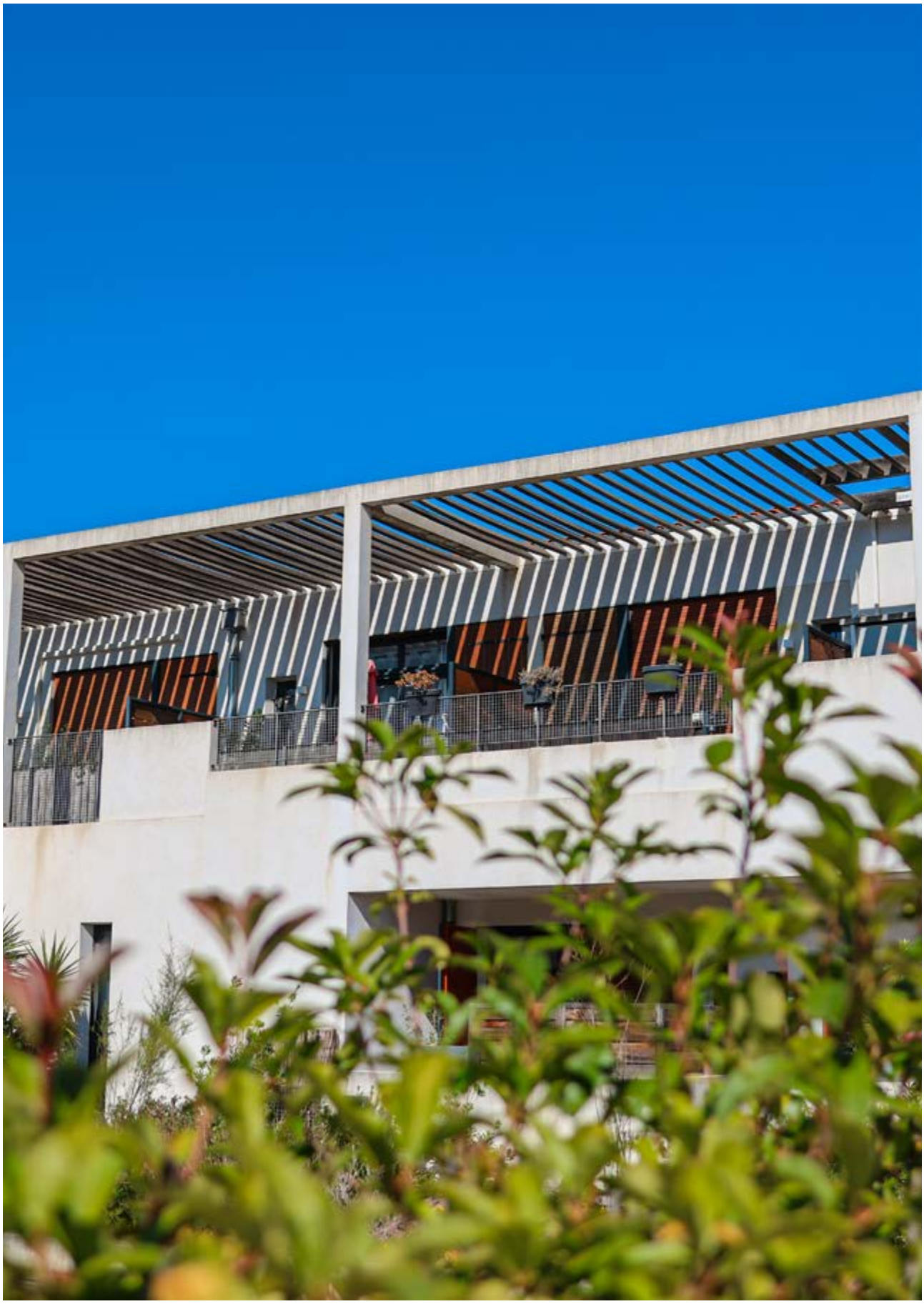

4

Agir pour un urbanisme maîtrisé

La Ville de La Londe les Maures a opté pour une véritable préservation de l'environnement en optimisant les opportunités de développement de son agriculture et en évitant la surdensification en périphérie du centre-ville et du port. Le PLU a permis d'appliquer une politique de développement économique et structurel, d'améliorer le cadre de vie de nos concitoyens, d'augmenter raisonnablement l'offre immobilière, et de faciliter l'accession à la propriété au travers de programmes aidés.

L'urbanisation des quartiers La Cheylanne-Châteauvert a été limitée à 6 hectares chacun au lieu des 40 hectares qui étaient programmés par l'ancienne Municipalité. Leur urbanisation aurait eu un impact négatif sur notre environnement. En limitant l'urbanisation à 6 hectares, la Commune a ainsi préservé une partie importante de cette zone naturelle. Cette mesure est également cohérente avec la volonté de maîtriser l'accroissement de la population.

Des marqueurs forts

- **Le maintien de La Cheylanne en zone agricole**
- **La maîtrise de l'accroissement de la population**
- **Une identité et un environnement préservés**
- **Une augmentation raisonnable de l'offre de logements**
- **Une approche harmonieuse et concertée de l'aménagement**

La création maîtrisée de logements

La Résidence "Duo Soleil"

5

Avoir le cœur en plus

La Ville de La Londe les Maures place le bien-être de ses aînés au cœur de sa politique sociale. Ainsi, afin de soutenir nos personnes âgées, le CCAS propose des services de qualité, des activités enrichissantes, culturelles et sportives, dans un environnement favorable au « bien-vieillir ». Nos aînés peuvent profiter ainsi pleinement de la vie, tout en préservant leur indépendance. Les personnes en situation de fragilité ou de handicap sont également prises en compte de manière individualisée.

Un éventail de services

Le CCAS propose un large éventail de services aux seniors, afin de leur permettre de rester autonomes. Ainsi, le portage de repas à domicile permet aux personnes âgées ou en situation de handicap de bénéficier de repas équilibrés et complets. En moyenne, 110 personnes bénéficient de la livraison des plateaux-repas, ce qui représente 103 foyers. Cette prestation est facturée en fonction des revenus du foyer fiscal. En complément de cette aide indispensable, le CCAS propose une téléalarme garantissant une intervention rapide en cas d'urgence 24h/24h, un transport personnalisé lorsque vous rencontrez momentanément des problèmes de santé générant des difficultés pour se déplacer et une assistance pour les démarches administratives. Il offre également un programme riche en activités, événements culturels et festifs. Les ateliers d'informatique permettent aux seniors de s'initier ou de se perfectionner dans l'utilisation des nouvelles technologies. Des sorties, des voyages, des ateliers thématiques, un cycle de ciné-conférences, et le passeport Seniors pour garder la forme sont également au rendez-vous tout au long de l'année. Le CCAS est également à vos côtés et vous conseille pour une demande de logement social sur la commune en instruisant les dossiers de demande et de suivi, en lien direct avec l'ensemble des bailleurs sociaux.

Les actions en faveur des personnes en difficulté

Parmi ses autres missions, le CCAS et la Ville apportent un soutien aux individus en situation de vulnérabilité, portent une assistance logistique et matérielle aux Restos du Cœur… Pour les personnes à mobilité réduite, de nombreux aménagements ont été réalisés pour faciliter leurs déplacements: multiplication des emplacements réservés, aménagements des passages piétons et arrêts de bus, mise en place d'une navette estivale accessible aux PMR…

La relance du Téléthon

Nous avons réactivé la mobilisation de nos associations pour le Téléthon. En plus de la Grande Journée organisée chaque année, début décembre, une multitude d'activités sont proposées à destination des petits et grands… Boum du CMJ, soirée dansante, loto, vente de soupe… chacun participe à cette noble cause. Les dons collectés et transmis à l'Association Française contre les Myopathies (AFM) sont passés de 5 250 euros à 21 396 euros entre 2008 et 2023.

La gestion des crises

Le CCAS joue un rôle central dans la gestion des crises, qu'il s'agisse d'inondations, d'incendies de forêt, ou lorsqu'il a fallu gérer la crise sanitaire du Covid avec la distribution de masques à la population et l'ouverture, durant 18 mois d'un centre de vaccination au sein duquel 40 000 doses ont été administrées.

L'analyse des besoins sociaux - ABS

Celle-ci doit permettre d'appréhender les besoins de la population et les actions nécessaires à leur prise en charge, que ce soit pour les familles, les jeunes, les personnes âgées, les personnes handicapées ou les personnes en difficultés économiques et sociales. Débutée par une collecte d'informations et de données non nominatives visant la population du territoire, cette ABS s'est poursuivie par un questionnaire participatif. En découleront des décisions en matière de politique sociale et familiale.

Au potager dans le cadre des activités du Pass'Sports Seniors

Des journées conviviales à thème

La journée “Seniors en action”

Campagne de vaccination contre la grippe

Des marqueurs forts

- **Un accompagnement des aînés et lutte contre l’isolement**
- **Un maintien des efforts budgétaires pour garantir le même niveau de services auprès des aînés ainsi que des personnes en difficulté**
- **Un accueil personnalisé dans toutes les démarches**
- **Le développement de nos interventions auprès des autorités sanitaires et sociales, des partenaires sociaux afin d’améliorer les conditions de vie des personnes atteintes de la maladie d’Alzheimer.**

31 000 repas livrés /an

soit en moyenne 110 repas/jour

4 000 interventions /an

soit plus de 20 000 km parcourus pour l’accompagnement/transport

+ de 530 RDV /an

auprès de l’assistante sociale

2 500 colis de Noël

distribués chaque année

2022

La Maison des Associations

La Nouvelle Maison des Associations, située dans le quartier du Châteauvert, implantée sur la Place Charles-Camoin, d'une surface de 1500 mètres carrés, offre les conditions idéales de fonctionnement regroupant en un seul et même lieu une vingtaine d'associations. Dotée d'installations modernes et fonctionnelles, la Maison des Associations a été conçue pour répondre aux besoins variés de nos associations. Des salles polyvalentes pour les réunions et les événements aux espaces de travail collaboratif, chaque espace a été pensé pour favoriser la créativité et le développement des initiatives associatives.

6

Aider nos associations

La Ville de La Londe les Maures compte près de 100 associations culturelles, sportives, de loisirs, à but humanitaire, et patriotiques.

Ces associations jouent un rôle vital en insufflant une réelle dynamique à notre ville et en tissant des liens sociaux essentiels au quotidien. En réunissant les Londais autour de passions communes, les associations sont des vecteurs d'intégration, d'éducation et d'échange, participant activement à la vie sociale et citoyenne de notre commune.

La Ville soutient financièrement ces associations en leur accordant des montants de subventions annuelles et facilite l'organisation de leurs événements. La Ville met également à leur disposition des espaces dédiés pour leurs réunions, leurs ateliers, et leurs événements, offrant ainsi un cadre propice au dynamisme associatif.

Des marqueurs forts

- **La création d'une Maison des Anciens Combattants**
- **Un soutien financier inchangé depuis 2008 et une aide logistique renforcée**
- **La création du Forum des Associations**
- **Le renforcement des liens avec nos villes jumelles de Galbiate et Walluf**

LA VILLE DU BIEN-VIVRE

2015

Le Pôle Nautique

Tel un navire à quai, ancré sur la terre ferme, dressé face à la mer, le pôle nautique est né de l'imagination fulgurante de l'architecte Jean-Baptiste Pietri. Inauguré en 2015, il y accueille les Services de la Capitainerie mais également le Yacht Club, les pêcheurs du Sarranier, des salles de réunion, de réception, et une terrasse avec une vue sur les Iles d'Or à couper le souffle.

7

Embellir notre espace public

Des routes rénovées

Depuis 2008, une véritable métamorphose a été insufflée à nos rues et quartiers, car nous considérons que la qualité de vie des Londais repose sur un cadre de vie entretenu et agréable à vivre. Cela a impliqué une action proactive sur plusieurs fronts : la propreté, l'embellissement et l'accessibilité. Notre objectif a été de moderniser et de rendre plus conviviaux les équipements municipaux, tout en assurant la sécurité et l'attractivité des rues, places et esplanades, en accord avec leur identité urbaine et leurs fonctions. L'ensemble du mobilier urbain a été harmonisé, en privilégiant une même gamme, un même coloris. Ont été concernés les abris-bus, les jardinières, les poubelles, les nouvelles plaques de rues. Dans le même temps, les trajets pour les personnes à mobilité réduite ont été repensés, tout comme nous avons régulièrement entretenu les chaussées et trottoirs. Ces priorités sont au cœur de notre action municipale pour garantir un espace public accueillant, sûr et fonctionnel pour tous.

Ainsi, pour rappel voici la liste des voiries où nous sommes intervenus : la route de Valcros, l'avenue de Gaulle, le rond-point de la Garenne, le pont de la coopérative et la passerelle en bois, le parvis et le parking de l'espace Romboni, le rond-point des Bormettes, la route des Borrels, l'avenue du 8 mai, la rue des Poilus, la rue des Jardins, le parking Oswald, l'avenue des Combattants d'Indochine, la route de l'Appié, les parkings et cheminements de la résidence du Petit-Bois, les chaussées et trottoirs de Marco Polo, Surcouf, le parking Miramar, la rue Charcot, Les tritons, les piétonniers de l'Argentière, du Pansard, Brutinel, et de La Cheylanne, la rue de la Rade, l'impasse de La Décelle, le rond-point des Bormettes, la route du Pansard, la rue Marcel-Pagnol, la rue Alphonse-Daudet, la rue Henri-Matisse, les rues Pasteur et Bussonne, les rues de Bâle, Colombin et Arbousier, la route du Haut et Bas Pansard, le parking de la salle Yann-Piat, le parking Victor-Hugo, l'avenue Alfred Henry, l'avenue Clemenceau, l'avenue Albert-Roux, le rond-point de la Poste, le boulevard du Corail…

Un lotissement réhabilité par an

Depuis 2008, un à deux lotissements par an ont été réhabilités : Les Cardarines, le Domaine du Chai, le Hameau de la Bastide Neuve, l'agrandissement de la zone de stationnement sur la place Debussy, les trois places de la Ferme du Plan, Valbosquet, Sainte-Claire, Les Soleïades, le Chemin du Puits de la Commune, le quartier des Bormettes, Les Acacias, La Décelle, Le Pont Blanc..

Une propreté accrue

Quant à la propreté en ville, c'est l'une des grandes préoccupations de l'équipe municipale. Conscients que la première impression que l'on se fait d'une ville est son état de propreté, nos agents municipaux redoublent d'attention. Pour nettoyer trottoirs, rues, places et faire disparaître les graffitis disgracieux, le service « propreté » de la Ville a bénéficié de véhicules supplémentaires et mis en place une organisation humaine plus efficace et réactive. Vivre au quotidien dans une ville propre, fleurie, accueillante, c'est le défi qu'il faut relever quotidiennement. La Ville œuvre inlassablement en ce sens. Mais cela ne suffit parfois pas ! Chacun doit se sentir concerné et responsable de la qualité de son environnement. Les attitudes inciviques sont encore trop nombreuses. Pour la propreté et l'embellissement de la Ville, chaque geste compte…

Des plages entretenues

La surface de nos plages, c'est 61 400m² soit l'équivalent de 7 terrains de football ! En période estivale, les plages sont tamisées 7 jours sur 7, de 2h à 8h du matin. En parallèle, six agents et un encadrant ramassent manuellement les déchets non accessibles mécaniquement sur les plages et les espaces verts ainsi que les porte sacs.

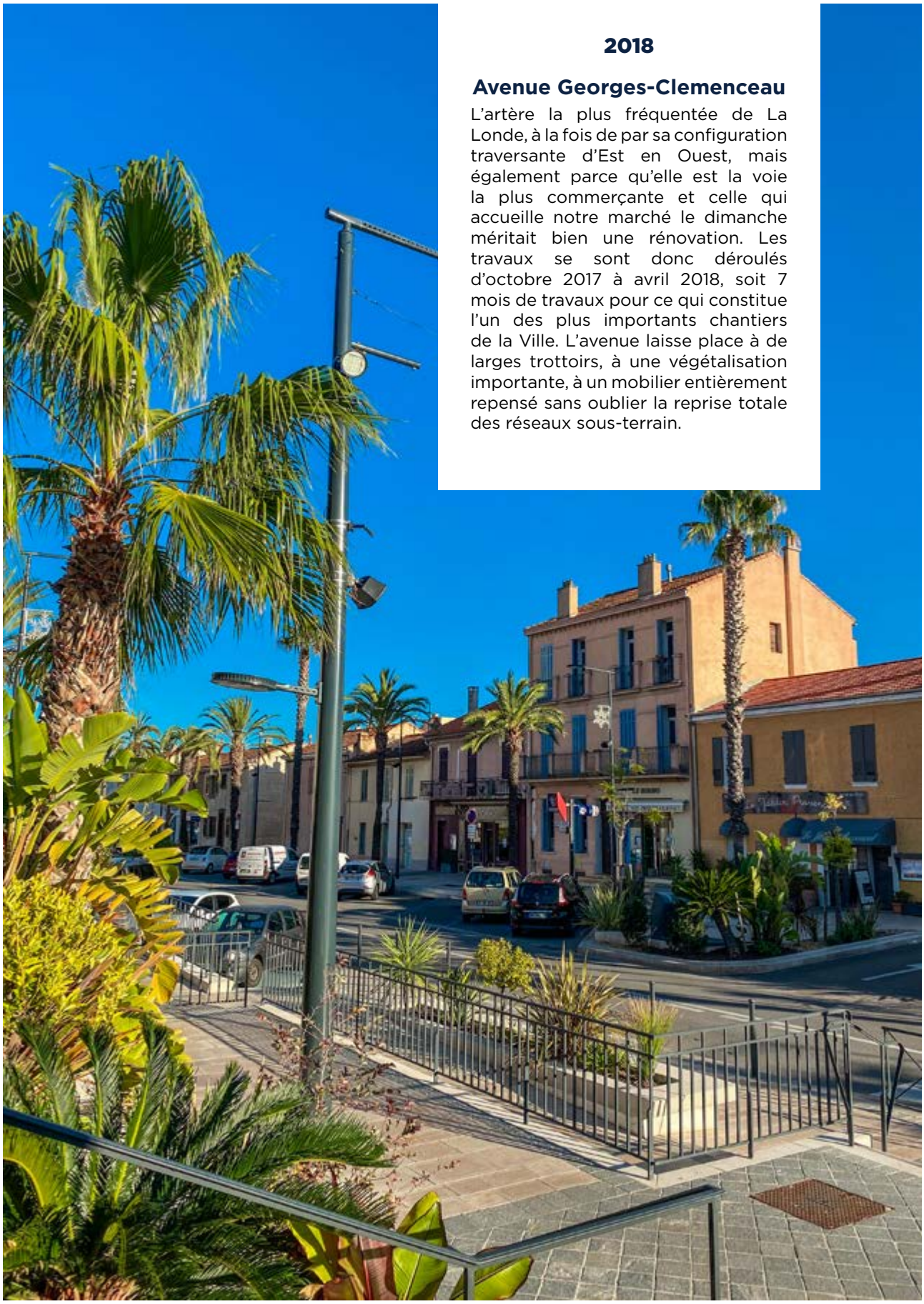

2018

Avenue Georges-Clemenceau

L'artère la plus fréquentée de La Londe, à la fois de par sa configuration traversante d'Est en Ouest, mais également parce qu'elle est la voie la plus commerçante et celle qui accueille notre marché le dimanche méritait bien une rénovation. Les travaux se sont donc déroulés d'octobre 2017 à avril 2018, soit 7 mois de travaux pour ce qui constitue l'un des plus importants chantiers de la Ville. L'avenue laisse place à de larges trottoirs, à une végétalisation importante, à un mobilier entièrement repensé sans oublier la reprise totale des réseaux sous-terrain.

Des places embellies

Améliorer le cadre de vie des habitants, créer des espaces de détente et de convivialité, valoriser le patrimoine de la commune, tels ont été les objectifs de la Municipalité. Les travaux de réaménagement ont porté sur plusieurs aspects : l'aménagement paysager, l'éclairage et l'amélioration de la circulation. Ainsi, tous ces espaces publics ont été rendus plus attractifs et conviviaux : le parvis de l'Hôtel de Ville, la place des Sarments, la place des Sirènes, la place de l'Ondine, les places Dumont d'Urville, Jean-Bart, Bougainville, la place Françoise-Belot aux Bormettes, la place Sochet, la place Georges-Gras, la placette de la Mairie côté Nord, la place Charles-Camoin du quartier de Châteauvert. La place Allègre viendra compléter la liste dès janvier 2024.

2016

L'échangeur de Valcros

Ces deux rond-points, attendus de longue date, ont solutionné les problèmes d'accès au quartier de Valcros, du centre-ville et ainsi facilité la vie des Londais. A noter que lors de ces travaux, un réseau d'assainissement pluvial et un bassin de rétention ont également été créés sous la voirie. Les aménagements annexes, plantations, piste cyclable, sont venus compléter le tout.

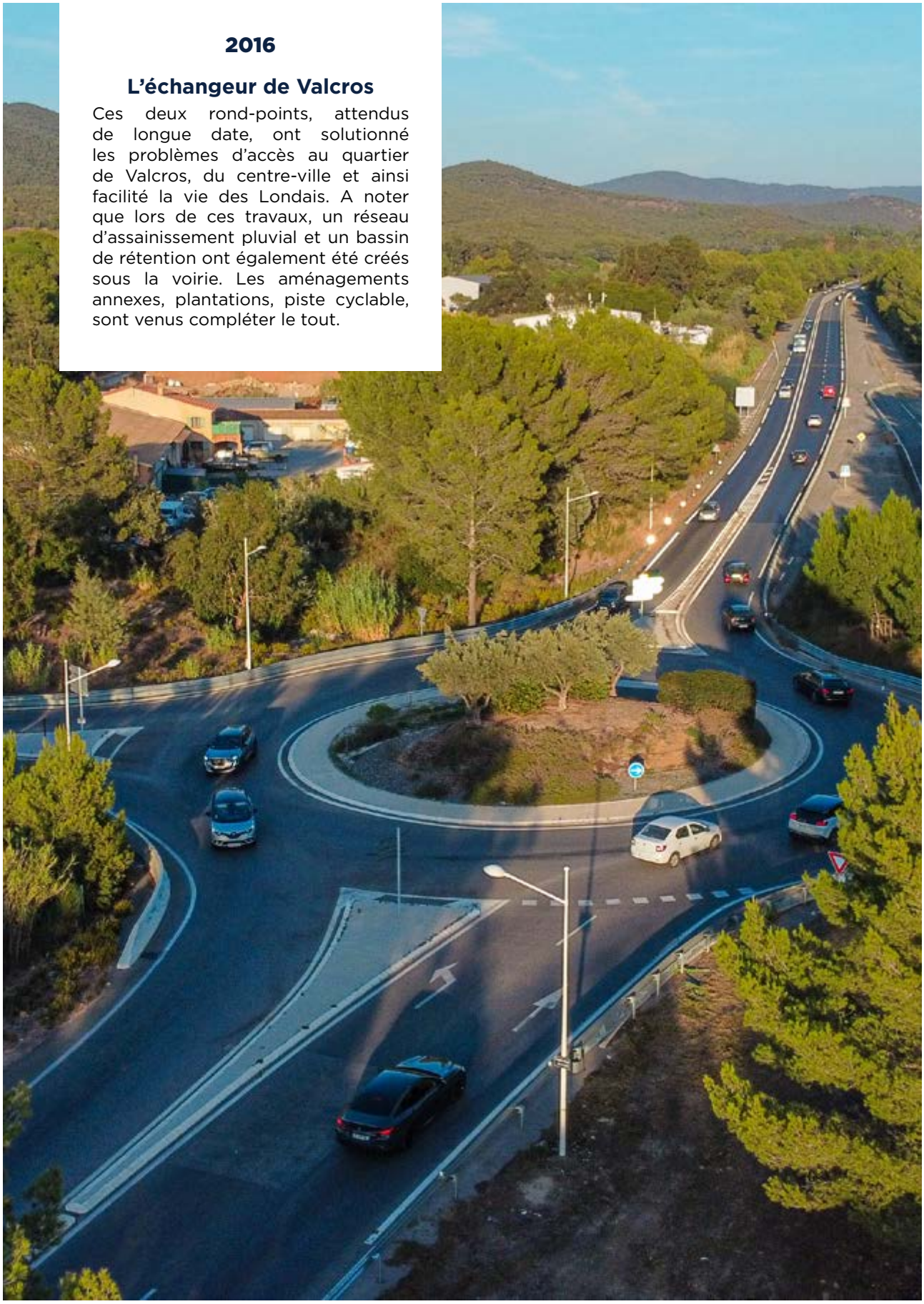

Harmonisation du mobilier urbain

Des marqueurs forts

- **76 000 mètres linéaires de route entretenus par la commune tout au long de l'année**
- **La rénovation d'un lotissement par an, soit 15 chantiers d'importance menés depuis 2008**
- **L'accessibilité pour tous à chaque rénovation de voirie, des bâtiments communaux, des jardins…**
- **L'amélioration et la sécurisation des conditions de circulation**
- **Le traitement sans délai des dégradations et l'augmentation des équipes responsables de la propreté dans les quartiers**

à venir

2024

La rue Foch et la place Allègre au programme

Toujours dans l'objectif d'améliorer le cadre de vie et de poursuivre la rénovation du centre-ville, dès le début d'année 2024, il est envisagé une réfection totale de la place André-Allègre et de la rue Maréchal Foch. Il s'agit de réhabiliter totalement cette place et d'en faire un lieu d'échange, de vie. Ces travaux s'envisagent dans la continuité des autres projets conduits en centre-ville, et tout particulièrement dans celui de la création d'un Centre Culturel, dont une des façades est orientée sur cette Place. Ces travaux de voirie permettront également la reprise complète de l'ensemble des réseaux eaux usées, eau potable, pluvial, éclairage public et fibre optique.

8

Végétaliser la ville

Un patrimoine arboré qui se développe

Le patrimoine vert de La Londe les Maures est composé d'espaces verts d'une superficie totale de 32 hectares, auxquels s'ajoutent 5590 hectares d'espaces boisés. Depuis 2008, la Ville a développé une politique de plantation importante, qui a permis d'ajouter plus de 1200 arbres à ses espaces verts, dont 500 dans le parc de La Brûlade. Cette politique s'inscrit dans la volonté de la Ville de préserver et d'enrichir son patrimoine naturel. La Ville s'est également pleinement engagée dans l'opération «1 million d'arbres», portée par la Région Sud dans le cadre du plan climat régional «Une Cop d'avance». Dans le cadre de cette opération, la Ville a planté 200 arbres en 2023, en partenariat avec les enfants des écoles. Enfin, chaque année, les jeunes élus du CMJ plantent une vingtaine d'arbres supplémentaires au sein de La Brûlade. Les plantations d'arbres réalisées par la Ville ont plusieurs objectifs : améliorer la qualité de l'air et réduire la pollution, réduire les îlots de chaleur urbains, favoriser la biodiversité, créer des espaces de loisirs et de détente. Les arbres sont des éléments essentiels de notre environnement urbain et font l'objet d'un suivi sanitaire très attentif. Ils contribuent à rendre notre ville plus agréable à vivre et à améliorer la qualité de vie des habitants.

Le Jardin La Brûlade plébiscité

La réalisation de ce parc de verdure a été l'un des marqueurs forts de l'ambition environnementale de la Ville. Ce parc, très apprécié des familles, est un véritable poumon vert, lieu de promenades ou de pique-nique en famille, apprécié des sportifs avec son parcours santé. Le Jardin de La Brûlade est également doté d'un potager pédagogique créé en 2010. Ce dernier regroupe en son sein des plants de légumes, des plantes aromatiques, un superbe verger et même un poulailler. Il est fréquenté et entretenu aussi bien par les enfants des écoles et des centres de loisirs que par les seniors. Il contribue à rappeler à tous l'importance de la terre et des bons produits qui en sont issus et permet chaque hiver, de cuisiner une soupe très appréciée.

Des espaces-verts choyés

La rénovation du Jardin des Oliviers a permis de redonner tout son lustre à ce parc du centre-ville très fréquenté par les familles. Doté de nouveaux jeux, de son kiosque à musique et d'une superbe fontaine provençale, il a fait l'objet d'une refonte complète en 2009 et d'un traitement paysager très soigné. La municipalité a également entièrement repensé un autre espace-vert en créant le Jardin des Citoyens d'Europe, véritable havre de paix, à proximité immédiate du centre-ville. Et dans le nouveau quartier de Châteauvert, c'est une coulée verte qui a été conçue afin de relier le centre-ville à la promenade des Annamites. Autant de chantiers majeurs qui ont contribué à verdir plus encore la ville.

Des aménagements de voirie à l'aspect paysager soigné

À chaque rénovation de ronds-points, de places ou de rues, la Ville a systématiquement intégré des aménagements paysagers. Ainsi les ronds-points Ducourneau, de La Garenne, de Valcros et de la Poste ou la création de jardins secs devant le pont du Pansard et dans le virage du Châteauvert en sont les meilleurs exemples. La réfection des jardins du Petit-Bois, des abords de la salle Yann-Piat, du Forum de la Baie des Isles, le fleurissement du centre-ville, du port, les espaces-verts des Bormettes, de la rue Marcel-Pagnol ou de la place Sochet, sont également des réalisations marquantes.

2013

Le Parc de la Brûlade

La Brûlade est un espace naturel sensible de six hectares, situé au croisement du centre-ville et de la descente vers la mer. La Commune a souhaité porter un projet environnemental novateur pour faire de ce site un véritable poumon vert et un point de rencontre autour de la nature, du sport et d'activités conviviales en pleine nature pour tous. Au potager et au verger des écoles situés dans la partie Nord-Est du terrain sur près de 1,5 hectares, s'ajoutent des espaces de promenade, des lieux de détente, de pique-nique, des aires de jeux pour les enfants, un skate-park et un parcours santé. Depuis 2013, année de sa création, La Brûlade s'enrichit chaque année de plantations d'arbres effectuées par les Jeunes élus du CMJ.

Le potager pédagogique de La Brûlade

Des marqueurs forts

■ La plantation de 1 200 arbres depuis 2008

■ La création d'espaces verts

- L'Espace Naturel Sensible de La Brûlade
- les entrées de Ville
- le Jardin des Oliviers
- les ronds-points Ducourneau, de la Garenne et de La Poste
- les jardins secs devant le pont du Pansard et celui du virage du Châteauvert
- les jardins du Petit-Bois
- les abords de la salle Yann-Piat
- le forum de la Baie des Isles
- la création du Jardin des Citoyens d'Europe
- les jardinières du centre-ville, du port et de la Place Allègre
- les espaces verts des Bormettes, de la rue Marcel-Pagnol, de la place Sochet
- la placette Nord de l'Hôtel de Ville
- la coulée verte de Châteauvert

Massifs fleuris

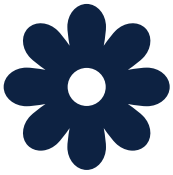

7 500m²

Surfaces à débroussailler

30 000m²

Massifs secs

700m²

Surfaces de tontes

60 000m²

9

Préserver notre environnement

La Londe, ville durable

La Ville a intégré de nouveaux modes de fonctionnement pour la gestion de son fleurissement, tels que la diminution drastique des insecticides, l'intégration raisonnée des intrants chimiques ou l'utilisation de plantes endémiques pour préserver la ressource en eau. Les agents du service espaces-verts suivent des formations régulières sur ces sujets comme le zéro-phyto, l'arrosage raisonné… Rendre la ville plus durable, c'est aussi diminuer sa dépendance énergétique. Cela passe par la rénovation de certains bâtiments, comme les écoles ou l'Hôtel de Ville. La pose de panneaux photovoltaïques sur le toit de la salle Yann-Piat et au Centre Technique Municipal a permis de les rendre autonomes énergétiquement. L'installation de luminaires basse consommation est désormais systématique, l'ensemble du réseau faisant l'objet d'un renouvellement par phases. Très attentive à la question du risque incendie, qui ravage trop souvent les paysages varois, la Ville a mis en place un strict respect des Obligations Légales de Débroussaillement qu'elle fait respecter avec le concours du Comité Communal Feux de Forêt et met un point d'honneur à entretenir avec soin les pistes DFCI. Le débroussaillage animal est privilégié, quand cela est possible, comme à la Pinède du Bastidon ou dans certaines zones de Valcros.

Des labels environnementaux

La Londe compte "Trois fleurs" au palmarès des Villes et Villages Fleuris-Qualité de vie. Un résultat remarquable qui se juge à l'aune des efforts faits par le service espaces-verts pour repenser le fleurissement à base de plantes méditerranéennes et endémiques, peu consommatrices en eau. L'utilisation des pesticides est écartée et des solutions alternatives plus écologiques, comme le paillage, sont favorisées. Les plages et les ports de La Londe sont également très impliqués en la matière. En témoignent les "Pavillons Bleus" qui flottent chaque été sur nos trois plages mais aussi sur les ports Miramar et Maravenne. Ces labels, signes de l'implication totale de la commune pour la cause environnementale, prennent en effet en compte la qualité des installations, l'analyse des eaux de mer, le tri et la gestion des déchets mais aussi plus largement l'ensemble des actions menées par la commune tout au long de l'année. Dans le même esprit, "Ports Propres" couronne la volonté de la commune de maintenir ses installations portuaires aux dernières normes environnementales. Enfin, le label "Vignobles et Découvertes", permet de mettre en valeur l'excellence du vignoble londais, le savoir-faire ancestral des vignerons et leur implication dans des pratiques toujours plus durables.

Un littoral préservé

La Londe est particulièrement engagée dans la protection de son littoral et des fonds-marins. La Londe est ainsi signataire, depuis 2021, de la "Charte Pélagos" pour la préservation des mammifères marins en Méditerranée. Un engagement qui se lit également à travers la "Charte zéro-déchets" et dans la "Charte de préservation des posidonies". A ce titre, la Ville entretient, chaque automne, ses plages en réalisant d'important travaux de confortement de ses ganivelles, la mise en tas du sable et la pose des posidonies en bordure du littoral afin de lutter contre l'érosion côtière, lors des grandes tempêtes hivernales. La Ville s'implique également dans des projets pilote comme l'installation de "Bio-Hut", véritables nurseries à poissons, immergées dans le port Miramar. Enfin, grâce à l'opération "Nettoyons le Sud", qui a lieu chaque printemps, à l'initiative de la Région Sud, c'est un vrai mouvement citoyen qui s'engage en faveur de l'environnement, mobilisant des centaines de personnes sur nos plages pour y ramasser toutes sortes de déchets. En saison estivale, le Projet Neptune, installé au cœur du Pôle Nautique, sensibilise le public à la préservation des fonds marins méditerranéens. Dans le même esprit, la Ville participe avec les pêcheurs locaux à l'opération "IP Smart Waste" portée par la Région Sud, autour des engins et filets connectés afin de diminuer la pollution plastique en mer.

Un service dédié à l'environnement

Afin d'intégrer la question environnementale dans toutes ses décisions et actions, la Ville s'est dotée d'un service Environnement. Fort de 7 agents, il a pour objectifs la sensibilisation à l'environnement avec la mise en place de projets éco-citoyens, l'information sur les énergies renouvelables, sur le tri sélectif… Il suit les projets et des dossiers environnementaux de la Ville, notamment l'attribution du Pavillon Bleu, le balisage informatif des plages et du sentier littoral ou le suivi des analyses des eaux de baignade. Il organise de nombreuses manifestations pour sensibiliser les administrés et les scolaires à l'environnement, avec "Nature en Fête" en mai, un cycle de conférences annuel, des interventions dans les écoles et les centres de loisirs, la distribution de bacs à compost gratuits aux habitants… Le service environnement travaille main dans la main avec le service Espaces-Verts, doté de 18 agents, qui assure l'entretien de tous les espaces-verts de la commune.

Nos Labels

Trois fleurs Villes & Villages fleuris

Vignobles et Découvertes

Territoire Vélo

Pavillon Bleu

Marianne d'Or de l'environnement

Charte Pélagos

Nos Labels

Port Propre

Débroussaillage animalier à la Pinède du Bastidon

Des marqueurs forts

- **La mise en place d'un plan de sobriété énergétique**
- **L'amélioaration de notre fleurissement afin d'obtenir la 4e fleur au concours des Villes et Villages Fleuris**
- **L'incitation au tri sélectif et l'extension des points d'apport**
- **La lutte contre le bruit et les incivilités**

Opération de nettoyage des plages "Nettoyons le Sud"

10

Perpétuer la mémoire

La Ville de La Londe porte une attention toute particulière à son patrimoine. De la préhistoire à l'époque contemporaine, sans oublier son riche passé industriel, maritime et agricole, La Londe dispose de nombreux atouts patrimoniaux. Des visites guidées aux Journées Européennes du patrimoine en passant par le petit train touristique, le patrimoine de La Londe est mis en valeur toute l'année. L'entretien de celui-ci, mais également son exposition au public sont autant d'axes prioritaires pour la municipalité. La commune est enfin très attachée au devoir de mémoire qu'elle perpétue tout au long de l'année, au travers des cérémonies et des actions auprès des scolaires.

Monuments et passé industriel

La ville entretient son patrimoine historique et culturel. Le site du Dolmen de Gaoutabry, l'un des plus anciens du Var, a ainsi été rénové, afin de le rendre plus accessible et de l'inscrire pleinement dans le circuit des visites patrimoniales de la commune. Le pressoir à huile, datant du XVIIe siècle, autrefois placé sur un rond-point, est quant à lui désormais, mis en valeur au Jardin des Oliviers, au cœur d'un ilot de verdure. Le patrimoine religieux fait également l'objet de toutes les attentions. La cloche de l'église de la Nativité a ainsi été entièrement restaurée. Déposée, nettoyée dans les règles de l'art par une entreprise spécialisée puis réinstallée en haut du clocher, la cloche datant de 1872 et pesant 216kg, a d'ailleurs fait l'objet d'une belle exposition et des conférences données par un campaniste, un ouvrier spécialisé dans la restauration des cloches. Enfin, la Ville met à l'honneur le passé industriel, autour du quartier des Bormettes. Les mines de zinc argentifère du XIXe puis l'usine des torpilles au XXe siècle font ainsi l'objet de visites guidées mais aussi virtuelles, enrichies de photos et de 3D, grâce à l'application smartphone Archistoire.

La mémoire de la libération de La Londe

Très impliquée dans le devoir de mémoire, La Londe, aux côtés de ses associations patriotiques, ne manque pas de commémorer les Londais morts pour la France. La Libération de la commune, le 17 août 1944 est ainsi l'occasion d'un défilé de véhicules d'époque de l'association Provence 44, toujours très apprécié. Un chemin de la mémoire proposant 10 stations sur les lieux mêmes des faits héroïques de la libération a été créé. Enfin, les élèves des écoles et leurs représentants du Conseil Municipal Jeunes sont également associés aux cérémonies et se rendent chaque année sur les différentes stèles de la commune à la découverte de l'Histoire du Débarquement de Provence.

Culture et traditions maritimes

Notre patrimoine viticole et oléicole est au cœur de nombreuses visites guidées visant à promouvoir et à mettre en valeur ces savoir-faire ancestraux. Par ailleurs, la Saint-Pierre, saint patron des gens de mer et des pêcheurs est dignement célébrée chaque fin juin. Le port de La Londe compte d'ailleurs plusieurs pointus, l'embarcation traditionnelle des pêcheurs méditerranéens. Dernièrement, le 'Pépito', un pointu entièrement refait à neuf par l'association 'Les vieux gréements londais', et véritable bateau d'intérêt patrimonial exceptionnel, est venu compléter la flotte. Enfin, le patrimoine culturel est mis en valeur grâce aux visites guidées proposées autour du livre 'les Javanais' de Jean Malaquais qui retrace la vie des mineurs aux Bormettes, mais aussi du peintre officiel de l'Histoire de France de la première moitié du XIXe siècle, Horace-Vernet, pour lequel un cycle de conférences et une exposition au Musée d'Art de Toulon sont organisées afin de célébrer les 160 ans de sa disparition.

LA VILLE QUI AVANCE

Photo : Tom Dubois

11

Soutenir la culture

Une terre de culture

La Ville de La Londe les Maures s'anime au rythme d'une politique festive rayonnante et offre l'opportunité de venir applaudir des artistes au talent reconnu. Vianney, Chimène Badi, Elodie Frégé, André Manoukian, Charlie Winston, Emile et Images ... ont ainsi marqué de leur empreinte les scènes londaises. Au même titre que les jazzmen du « La Londe Jazz Festival », les peintres, sculpteurs, photographes, comédiens et bien d'autres artistes ont trouvé à La Londe, une terre de culture. Chaque année, la programmation culturelle et festive de notre Ville propose des évènements riches et variés, qui font la promotion des arts et de la créativité sous toutes leurs formes.

Conférences et ateliers

En plus de ces festivals, concerts, expositions et spectacles, La Londe les Maures propose également d'autres événements culturels, tels que des conférences, des ateliers ou encore des animations pour enfants.

Des exemples de créations

Le Printemps des Peintres, les expositions de la galerie Horace-Vernet, le Festival des Oliviers, le Salon des écrivains londais, les nuitées du Gospel, la Fête des Vins, la patinoire et son village de Noël, Imagin'Air, les pièces de théâtre, la fête d'Halloween, le Festival de Légo, les feux d'artifice estivaux et de Noël, les fêtes traditionnelles du 14 juillet et du 17 août...

Des marqueurs forts

- **Favoriser les expositions d'artistes locaux au sein de la galerie Horace-Vernet**
- **Proposer un programme événementiel riche et éclectique, été comme hiver**
- **Promouvoir et favoriser des événements à rayonnement régional**

à venir

Un cinéma à la Baie des Isles

La Commune envisage la réhabilitation du Cinéma situé au Forum de la Baie des Isles. L'opération consiste en la remise en état du local mais également en une requalification de la salle avec du matériel de projection vidéo et sonorisation neuf. Dans le cadre des travaux, la gestion de l'accessibilité impose des aménagements importants pour assurer la desserte des personnes à mobilité réduite. A terme, la salle disposera d'environ 85 places. La réhabilitation du cinéma est un projet ambitieux et très attendu par les Londais. Il permettra de proposer un espace de qualité, et de contribuer au dynamisme culturel de la commune.

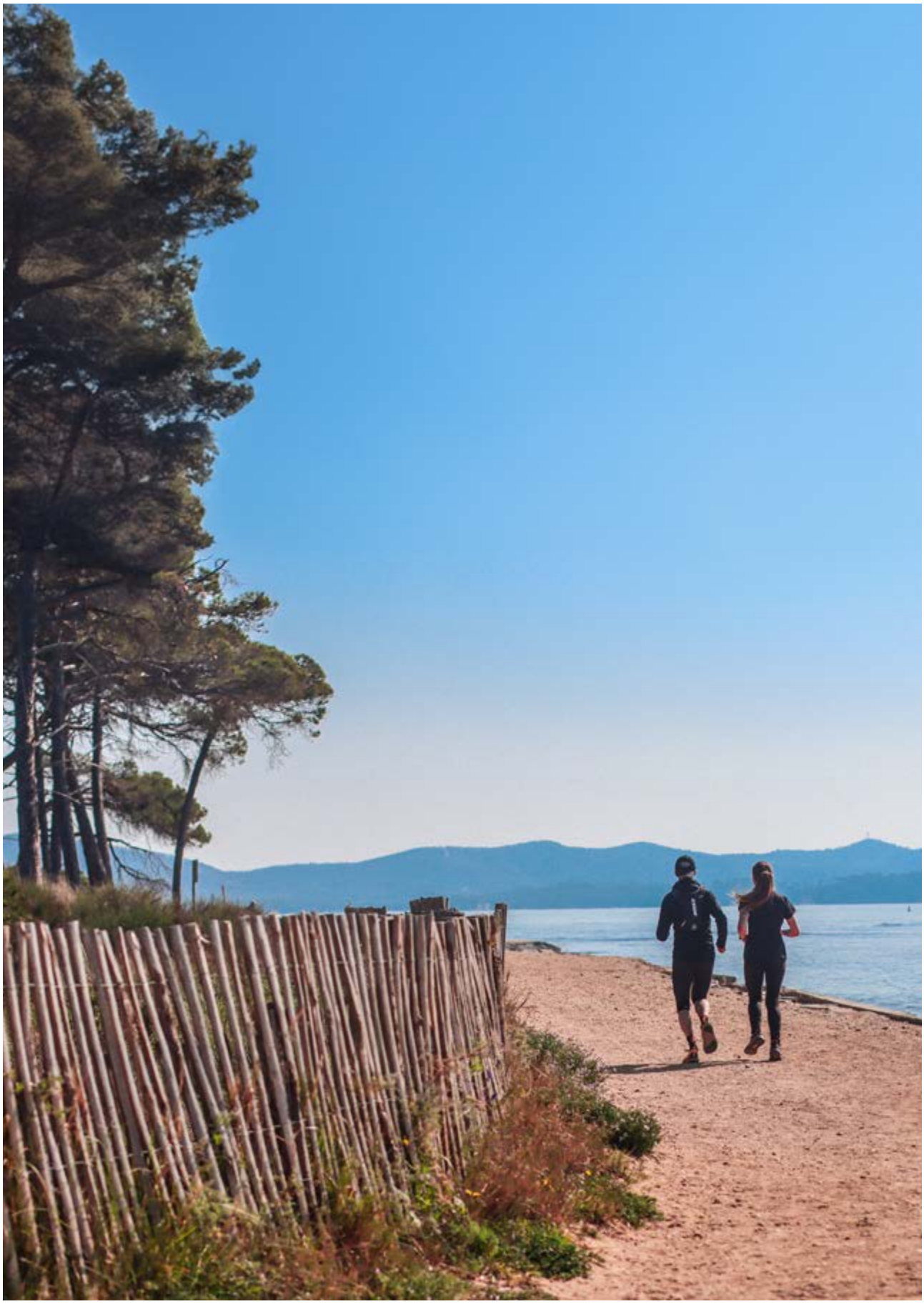

12

Encourager le sport

La Ville de La Londe, reconnue « Ville sportive » par le Comité Départemental Olympique Varois, encourage vivement la pratique sportive. Des jeunes aux seniors, des sports individuels aux sports collectifs, La Londe entend promouvoir le sport pour toutes les générations. La Municipalité apporte un soutien appuyé aux associations et clubs sportifs, assure l'entretien et la rénovation des équipements sportifs et peut s'enorgueillir d'accueillir ou d'organiser de très nombreuses manifestations sportives d'envergure.

De nouvelles infrastructures

Depuis 2008, la Ville a réalisé nombre de nouveaux équipements sportifs afin de diversifier les pratiques et d'offrir aux clubs des équipements aux dernières normes. Parmi celles-ci, on peut noter la création d'une salle de musculation municipale, entièrement équipée de matériel neuf avec du personnel formé à l'encadrement de la pratique. La Ville s'est également dotée d'un gymnase pour les scolaires, lors de la reconstruction de l'école Antoine-Bussone. Enfin, La Londe dispose désormais d'un grand gymnase, à proximité du Collège François-de-Leusse. Cette structure, équipée d'un mur d'escalade, d'un terrain de handball, de terrains de basket, de volley et de badminton, peut accueillir des compétitions de niveau régional avec une capacité de 250 personnes dans les tribunes. Ces nouvelles infrastructures sont plébiscitées par les Londais comme par les sportifs de haut niveau pour lesquels La Londe est une destination de choix. Ce fut le cas pour les équipes de France de ski alpin féminin, de nombreuses équipes de rugby du top 14 dont le RCT, des plongeurs ou des skippers, sans oublier nombre d'équipes cyclistes professionnelles. A ces réalisations viennent s'ajouter différentes infrastructures créées au fil des ans comme le skate-park et le parcours santé de La Brûlade, l'extension et la réfection des courts de tennis, la création d'une pelouse synthétique et d'un club-house au stade Guillaumont, la réfection de la pelouse naturelle et des tribunes du stade Vitria, ou la mise aux normes de la salle de basket Hortense-Poli aux Bormettes… Enfin, la Ville a également initié la création de pistes douces pour les vélos, permettant d'obtenir, depuis 2018, le label « Territoire Vélo » décerné par la Fédération Française de Cyclotourisme.

Le sport pour tous

Sur 690 enfants scolarisés en maternelle et en primaire, + de 90 % sont concernés par les activités sportives. Organisées par les agents du Service Sports&Loisirs dans le cadre scolaire, lors des cycles pétanque, voile ou athlétisme, les tests d'aisance aquatique, sans oublier le cross des écoles au printemps, lors des vacances avec les stages sportifs, ou tous les mercredis dans le cadre de l'École Municipale des sports et de Voile, les jeunes Londais aiment et pratiquent tous les sports. Les adultes ne sont pas en reste, profitant d'un large panel de sports, indiciel ou collectifs, proposés par 46 associations dans 13 structures sportives municipales. Enfin les seniors sont également concernés avec les tournois de pétanque intergénérationnels et le Pass'sports Senior. Ce dernier propose une multitude d'activités sportives à partir de 60 ans, visant à maintenir et à développer les capacités physiques, intellectuelles, à diminuer la sédentarité et à favoriser la communication. Pour l'année 2023/2024, 350 personnes ont adhéré au Pass'Sports Senior. La Ville a également mis en place la pratique du sport sur ordonnance. Des activités physiques adaptées aux personnes dont l'état de santé le nécessite sur prescription médicale, sont proposées par le service Sports&Loisirs depuis 2021.

Des événements rassembleurs

La Londe peut se prévaloir de dénombrer plus de 310 jours d'événements sportifs par an. Rencontres de championnat, tournois mais aussi des évènements d'exception. La Maurin des Maures et le Trail de La Londe en avril, La Course du Soleil en juillet, le Défi des Vignes fin octobre ou le Vétathlon des Bormettes en janvier sont de ceux-là, rassemblant des centaines d'adeptes de la course à pied et du VTT, dans des paysages naturels de toute beauté. Mais c'est toute l'année que La Londe vibre avec le sport. Au fil des années, La Londe a ainsi accueilli ou organisé des rondes cyclistes nocturnes, des départ d'étapes du Tour Méditerranéen, des rondes-roller nocturnes, des soirées de boxe, sans oublier la réception des Championnats d'Europe de Rugby ou des entraînements délocalisés du RCT. Et chaque année, les valeurs du sport sont célébrées lors de la remise des Trophées des Champions ou des Jeunes Champions.

2019

Le grand gymnase

Ce gymnase, tant attendu, vient compléter les équipements de notre ville qui ont, dans leur globalité, été rénovés. Il accompagne l'évolution de nos structures dédiées au sport, au même titre que le furent la salle de musculation municipale, la salle de sports de combats Perrin, la salle Hortence-Poli dédiée au Basket, les stades Guillaumont et Vitria entièrement rénovés, l'espace naturel sensible de La Brûlade voué aux sports de plein air... Ce nouveau bâtiment, d'une surface totale de 1830 m2, est doté de vestiaires joueurs et arbitres, d'une infirmerie, de tribunes de 250 places mais aussi d'un mur d'escalade de 32 voies et d'un plateau permettant d'accueillir un terrain de handball, de basket-ball, 7 terrains de badminton, un terrain de volley, 6 tables de ping-pong, et des agrès de gymnastique.

Le Stade Guillaumont : rénovation de la pelouse synthétique, un nouveau club-house

La salle de musculation

Des marqueurs forts

- **Un soutien appuyé à nos associations et clubs sportifs**
- **La rénovation du patrimoine sportif**
- **L'accueil et l'organisation des manifestations sportives d'envergure**

Le Trophée des Jeunes Champions Londais

46 associations sportives

+ de 310 jours d'événements par an

13 structures sportives

350 adhérents au Pass'Sports senior

13

Promouvoir notre territoire

La Communauté de Communes “Méditerranée Porte des Maures”

Fruit d’une démarche concertée associant les communes de La Londe les Maures, Bormes les Mimosas, Pierrefeu du Var, Cuers, Le Lavandou et Collobrières, « Méditerranée Porte des Maures » témoigne d’une ambition commune de favoriser l’émergence de projets communautaires tout en préservant la solidarité à l’égard des communes membres. Dotée de plusieurs axes stratégiques en matière de redynamisation économique, de gestion des déchets, de tourisme, de transition énergétique et écologique, d’aménagement numérique, d’agriculture, d’habitat ou de gestion des risques, la Communauté de Communes œuvre à des projets structurants pour nos territoires. La création de la Communauté de Communes « Méditerranée Porte des Maures » a été actée, par arrêté préfectoral, le 30 juillet 2010 avec les Communes de Bormes, Cuers, Pierrefeu et La Londe les Maures. Le 1er janvier 2013, les Communes du Lavandou et de Collobrières ont rejoint notre intercommunalité.

L’Office Intercommunal de Tourisme

L’Office de Tourisme devenu intercommunal, répond désormais aux exigences législatives de répartition des compétences entre les collectivités territoriales. Relogé sur le port, dans des locaux spacieux et accueillant, notre Office de Tourisme est entré dans l’ère de la modernité. Une synergie a été développée pour favoriser l’attractivité de La Londe avec les autres communes de « Méditerranée Porte des Maures » favorisant ainsi le dynamisme économique de l’ensemble des acteurs du tourisme sur l’aire intercommunale. Les efforts mis en place, dans sa mission d’accueil, de conseil, d’animateur économique et de promotion du territoire, ont permis à notre office de tourisme d’entrer dans l’univers du e-tourisme avec un panel d’outils numériques visant à répondre avec toujours plus d’efficacité et de rapidité aux demandes. La refonte des documents de communication, une présence sur les réseaux sociaux, l’obtention du classement en catégorie 2 ont également été des avancées notables.

Économie et Emploi

Nous avons, au cœur de notre engagement, la volonté constante de soutenir l’économie locale et de favoriser la création d’emplois au sein de notre territoire. Nous encourageons l’achat local grâce à des campagnes de sensibilisation ou des animations pour promouvoir la valeur ajoutée de nos commerçants locaux et de nos agriculteurs, renforçant ainsi la vitalité économique de notre ville. Depuis 2008, de nombreuses actions ont été engagées telles que la création de Forums de l’emploi en intercommunalité, un soutien à la Mission Locale CORAIL pour l’emploi des jeunes, le lancement de l’application « La Londe Commerces », le recrutement d’un référent commerce, l’organisation de forums pour les professionnels du tourisme, l’octroi d’aides lors de la crise sanitaire du covid… Par ailleurs, la création de bornes «arrêt minute» de stationnement libre aux abords des commerces de proximité a constitué un atout de plus, alors même, que l’ensemble de nos parkings sont restés gratuits.

L’arrivée de Naval Group aux Bormettes participera, à n’en pas douter, à la redynamisation économique de notre Ville, avec des centaines d’emplois à la clé.

La Londe, une terre agricole

Nous comptons près de 100 exploitations agricoles sur notre Commune. La production viticole domine l'ensemble du territoire ; celle-ci représentant en effet plus de 75% de la superficie agricole utilisée. Elle compte une trentaine de domaines viticoles dont les superficies dépassent aisément plusieurs dizaines d'hectares. Les domaines viticoles développent une offre qualitative couronnée par l'AOC Côtes de Provence La Londe et ont su diversifier leur activité, via l'œnotourisme notamment. L'oléiculture, quant à elle, n'a cessé de progresser : trois domaines, avec leurs moulins, sont situés sur la commune et produisent des huiles dont une partie est labellisée AOC huile de Provence. Quant à l'activité horticole et le maraîchage, elle couvre environ 104 hectares. Cette dynamique est une fierté et la Municipalité ne manque jamais d'être aux côtés des agriculteurs en les accompagnant avec la Chambre d'Agriculture. Grâce à l'expertise de cette dernière, un projet environnemental expérimental a été mené auprès des 33 domaines membres de l'association « AOC La Londe ». Il est axé sur deux actions : la protection du vignoble contre les ravageurs, et l'entretien des sols. Il convient ainsi d'accompagner les viticulteurs dans la transition agro-écologique, de limiter le ruissellement et l'érosion des sols dans le cadre de l'application du PAPI Côtiers des Maures, d'élaborer et d'accompagner le volet agricole du Plan Climat Air Energie du Territoire, de favoriser les reconquêtes agricoles, notamment en tant qu'outil de lutte contre le risque incendie, et de favoriser les installations agricoles.

Une terre d'exception

Le terroir et le savoir-faire des agriculteurs londais sont, chaque année, mis en lumière lors du Salon International de l'Agriculture. Régulièrement primée, la production agricole recueuille entre 20 et 30 médaillés d'or, d'argent ou de bronze au Concours Général Agricole. Les vins rouges, blancs et rosés, dont de nombreux domaines sont classés en AOC Côtes de Provence - La Londe, profitent d'un climat et d'un sol exceptionnels, entre Terre et Mer, qui font toute leur typicité. Il en va de même pour les huiles d'olive, produites sur les contreforts du massif des Maures. Distingués et reconnus, les vins et les huiles de La Londe, participent à la promotion de notre ville en France et partout dans le monde.

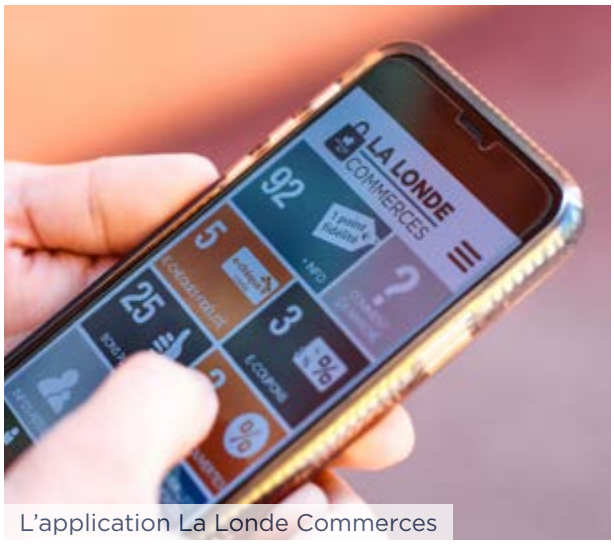

L'application La Londe Commerces

Des marqueurs forts

- **Une politique de parkings gratuits**
- **La défense du commerce de proximité en soutenant les associations de commerçants du Port et du centre-Ville par la mise en place d'actions culturelles et festives indispensables à l'attractivité des commerces**
- **La création de forums de l'emploi**
- **Un Office de Tourisme qui repositionne son image**

L'Office de Tourisme Intercommunal & ses nouveaux locaux sur le Port

14

Améliorer les services publics

La proximité comme ADN

La proximité est l'un des piliers fondamentaux de la vision de la Municipalité pour La Londe. Dans cet esprit, nous nous efforçons constamment d'améliorer la qualité de vie de nos citoyens. Que vous soyez jeune adulte, parent, actif ou retraité, nous souhaitons que vous vous sentiez ici, chez vous, entouré d'un environnement accueillant et bienveillant. La clé du succès réside dans l'efficacité de nos services publics. Nous savons que vous attendez une administration municipale qui fonctionne de manière fluide et réactive, qui sait entendre vos besoins et y répondre avec diligence. Nous travaillons sans relâche pour garantir leur excellence. Nous nous sommes engagés à maintenir une communication ouverte, en écoutant attentivement vos suggestions et en apportant des solutions pratiques.

La Maison France Services

Au nombre de plus de 1300 en France, les Maisons France Services ont été créées afin de faciliter les démarches des citoyens et des usagers auprès des administrations, en regroupant, en un même lieu, neuf partenaires que sont les Finances publiques, la CAF, l'Assurance Maladie, l'Agence Nationale des Titres Sécurisés, Pôle Emploi, la Poste, la MSA, le ministère de l'Intérieur et un point Justice. Ainsi, notre Ville dispose depuis 2022, de sa propre Maison France Services. Qu'il s'agisse de déclarer ses revenus, d'établir un permis de conduire, d'obtenir un document en ligne, de rechercher un emploi, de préparer sa retraite, de faire face à un conflit ou un litige, la Maison France Services est là pour accompagner les Londais dans leurs démarches administratives quotidiennes. Prochainement située dans l'avenue Albert-Roux, elle bénéficiera de locaux neufs et d'un accueil confidentiel.

Une nouveauté : carte d'identité et passeport enfin délivrables

Depuis avril 2023, le Service de l'État Civil délivre les cartes nationales d'identité et les passeports. A ce jour, plus de 1500 titres ont été délivrés. La démarche se fait tout d'abord de manière numérique, via le site de la Ville qui indique la marche à suivre et les documents à fournir pour pré-remplir la demande qui sera établie sur le site officiel de l'Agence Nationale des Titres Sécurisés. C'est également sur le site de la Ville qu'il faut prendre rendez-vous pour finaliser la procédure. Ce nouveau service, tant attendu par nos administrés, permet désormais aux usagers de disposer de titres dans des délais réduits, sans pour cela se rendre dans les autres Communes, comme cela était le cas auparavant.

Les réunions de quartiers

Assurer le fonctionnement quotidien de notre Commune, préparer et lancer de nouveaux projets, veiller à la qualité de notre cadre de vie, tout cela se fait dans le même mouvement, avec attention et dévouement, en accordant un soin particulier à l'écoute et au dialogue. Ainsi, chaque année, l'équipe municipale organise des réunions de quartiers qui sont l'occasion de poursuivre un travail d'information et d'échanges avec les Londaises et les Londais. Ces réunions sont nécessaires à l'équipe municipale parce qu'au-delà de la mise en œuvre de son programme, elles lui permettent de s'adapter à la conjoncture afin de faire face aux besoins nouveaux. Qu'il s'agisse de propreté, de sécurité, de voirie, de circulation, d'aménagements, d'équipements ou d'animation, ces rencontres sont des lieux d'information, de débat et de concertation sur les projets intéressants votre quartier ou l'ensemble de la ville.

2024

Extension de l'Hôtel de Ville

Débutée en septembre 2023, cette extension, comportant un étage, va permettre de repositionner plusieurs services communaux, actuellement implantés sur des sites distants de l'Hôtel de ville et logés dans des espaces devenus vétustes. De quoi faciliter les démarches administratives puisque les principaux services municipaux seront ainsi concentrés en un seul et même lieu.

La Maison France Services, prochainement installée sur l'avenue Albert-Roux

Le service de Passeports & Cartes d'Identité

Des marqueurs forts

- **L'ouverture de la Maison France Services**
- **Un service dédié aux passeports & cartes d'identité**
- **Un guichet unique pour les familles**
- **La tenue de réunion de quartiers**
- **Un système d'alerte à la population par sms**
- **La dématérialisation des démarches administratives**
- **L'obtention de 5@ au label Villes et Villages Internet**

15

Une équipe à votre écoute

François de Canson
Maire de La Londe les Maures
Président de MPM &
Vice-Président Région SUD

Nicole Schatzkine
Adjointe aux Affaires scolaires

Les adjoints

Gérard Aubert
Adjoint à l'Urbanisme

Laurence Morgue
Adjointe au Tourisme
et à la Jeunesse

Jean-Jacques Depirou
Adjoint au Port
et aux Commerces

Cécile Augé
Adjointe à
l'Environnement
et au Cadre de vie

Serge Portal
Adjoint à l'Agriculture
& aux Forêts

Catherine Baschieri
Adjointe à l'Action
sociale & au 3e âge

Jean-Marie Massimo
Adjoint aux Sports
et à la Vie Associative

Pascale Isnard
Adjointe à la
Commande publique

Les conseillers municipaux délégués

Bernard Martinez
CM délégué aux finances

Jean-Louis Arcamone
CM délégué aux travaux

Prix Pierrat
CM délégué à la sécurité

Sandrine Martinat
CM déléguée à la communication

Stéphanie Lombardo
CM déléguée à la culture

Christian Bondroit
CM délégué à la vie associative

Les conseillers municipaux

Ludovic Chalmeton

Éric Dusfourd

Marie-Noëlle Gerbaudo-Leonelli

Nathalie Ruiz

Salah Brahim-Bounab

Marine Pomarede

Nicolas Mignot

Laureen Pipard

Johann Legallo

Sylvie Mazzoni

David Le Bris

Valérie Aubry

Daniel Grare

Sophie Enrico

Sandrine Bourdon

Sylvie Bruno

Christian Fabre

« Merci à mes élus,
merci au personnel communal,
merci pour la confiance que vous me témoignez,
tout au long de l'année. »

François de Canson
Votre Maire

LA LONDE
LES MAURES

www.ville-lalondelesmaures.fr

@villedelalondelesmaures

Hôtel de Ville - Place du 11 novembre - BP 62 - 83250 La Londe les Maures
Téléphone : 04 94 01 55 00 / E-mail : contact@lalondelesmaures.fr