LA LONDE

LE MAG'

N° 116 ▪ SEPTEMBRE-OCTOBRE 2020

DOSSIER

Tout savoir sur la rentrée

MÉDITERRANÉE Porte des Maures

LA LONDE LES MAURES

DOSSIER

POUR TOUT SAVOIR SUR LA RENTRÉE

De la petite enfance aux adolescents, des écoles aux centres de loisirs, la Ville de La Londe les Maures a soigneusement préparé cette rentrée. Voici un tour d'horizon complet de tout ce qu'il faut savoir pour bien aborder la nouvelle année scolaire…

COVID-19 : UNE RENTRÉE APAISÉE

Après le retour en classe le 12 mai dernier et les aménagements rendus nécessaires suite au déconfinement, cette rentrée de septembre va se dérouler aussi normalement que possible dans le contexte sanitaire actuel. « *Toutes les précautions ont été prises pour que les écoles, les cours de récréation ou les espaces de restauration soient totalement sains* », assure **Nicole Schatzkine, Première adjointe en charge des Affaires Scolaires**. « *Pour ce faire, un ménage complet et approfondi de tous les locaux a été mené, la dernière semaine d'août, par les agents communaux* ». La Ville a également pris toutes les mesures édictées par l'Éducation Nationale, qui a transmis cet été aux collectivités un nouveau guide sanitaire. « *Ces prescriptions, qui découlent des avis rendus par le Haut Conseil de la Santé publique, sont claires et nous permettent d'envisager un retour serein en classe pour tous les élèves dans des conditions quasi-normales, qu'il s'agisse des cours, des activités sportives ou culturelles* ».

Les principales mesures mises en place

▸ Comme toujours, en raison de la Covid-19 mais aussi des préscriptions du Plan Vigipirate, les parents devront rester à l'extérieur des établissements lors des entrées et sorties de classe.

▸ Les parents d'élèves s'engagent à ne pas mettre leurs enfants à l'école ou au collège en cas de fièvre (38°C ou plus) ou en cas d'apparition de symptômes évoquant la Covid-19 chez l'élève ou dans sa famille ; la Ville appliquant les mêmes règles pour tous ses agents intervenant dans les écoles.

▸ Le lavage des mains est obligatoire pour tous à l'entrée dans l'école. Les adultes présents dans les écoles devront porter le masque si la distanciation physique avec les enfants leur est impossible.

▸ La distanciation physique n'est par contre plus obligatoire pour les élèves dans les espaces clos (salles de cours, restaurants scolaires, bibliothèques…) mais ces espaces resteront organisés de manière à ce que la plus grande distance entre les enfants puisse s'appliquer. Elle n'est par contre plus requise en extérieur (cour, activités sportives).

▸ Les gestes barrières doivent être appliqués en permanence, partout, et par tout le monde. À l'heure actuelle, ce sont les mesures de prévention individuelles les plus efficaces contre la propagation du virus.

Port du masque obligatoire pour les collégiens & les lycéens

LES ENFANTS PRIS EN CHARGE EN DEHORS DU TEMPS SCOLAIRE

Comme tous les ans, **la Ville et son Service Animation**, mettent en place un accueil avant et après l'école. **Les enfants sont accueillis à l'accueil périscolaire, matins et soirs, tous les jours de classe** (lundi, mardi, jeudi et vendredi) **ainsi que les mercredis toute la journée**. Ils sont pris en charge, **le matin de 7h30 à 8h30 et le soir de 16h30 à 18h**, dans les écoles. **Le mercredi**, un accueil périscolaire est proposé, **de 7h30 à 18h** (avec repas du midi) au sein de la structure dédiée à l'école élémentaire A. Bussone, aux Bormettes. Les inscriptions sont enregistrées, en fonction des places disponibles, auprès du guichet du **Service Sports&Loisirs**. À noter que le mercredi 16 septembre, l'**École Municipale des Sports** reprendra pour les enfants scolarisés du CP au CM2, tandis que l'**École Municipale de Voile** (à partir de 8 ans) débutera le mercredi 23 septembre. Les inscriptions pour ces activités se feront du lundi 7 au vendredi 11 septembre, au Service Sports&Loisirs. Un stage sportif (8/11ans) sera également proposé sur 4 jours lors des vacances de la Toussaint (inscriptions dès la mi-septembre).

LES TRAVAUX D'ÉTÉ DANS LES ÉCOLES

Les grandes vacances ont été l'occasion pour la Ville de réaliser de nombreux travaux dans les écoles communales. D'importants travaux structurants ont ainsi été engagés pour **rénover la cuisine de l'école Jean-Jaurès**, un chantier préalable à la rénovation complète de ces installations l'été prochain. « *Nous avons également fait installer un système performant d'alarme anti-intrusion sur la totalité des établissements scolaires* », explique **François de Canson** venu, avec **Nicole Schatzkine**, sa **première adjointe en charge des Affaires Scolaires** et **Jean-Louis Arcamone**, **élu aux Travaux**, faire, fin août, le point avant la rentrée dans les quatre établissements. « *Nos écoles sont régulièrement entretenues par nos services techniques. En dehors de ces gros travaux, notre action estivale a surtout permis de réviser les installations et de faire des opérations de propreté* », expliquent les élus. Ainsi, des remises en peinture de salles, de couloirs, de rambardes, d'éléments dans les cours et de façades ont été menées. L'entretien courant des installations électriques, des éclairages, des faux-plafonds, de l'ameublement des classes ou encore des sanitaires ont également été assurés. Enfin, de nouveaux jeux de cours ont été créés à l'école Jean-Jaurès.

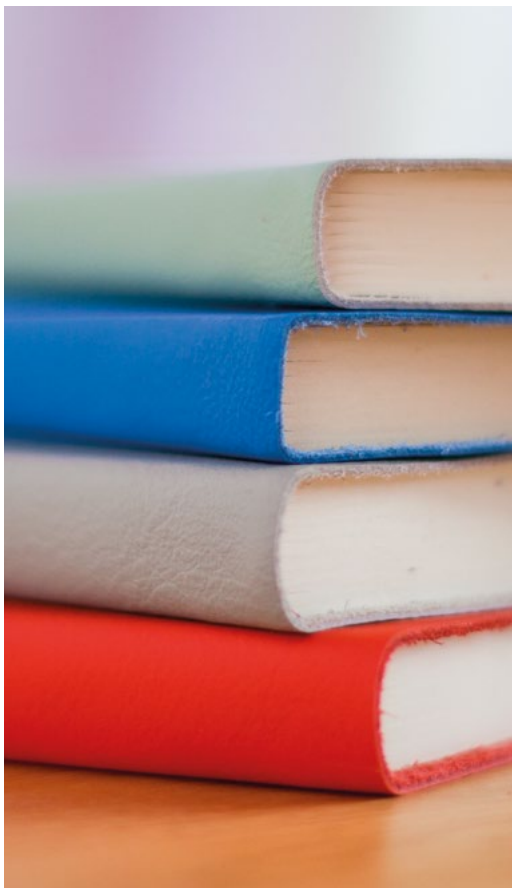

INFOS PRATIQUES

LE CALENDRIER SCOLAIRE

- **Vacances de la Toussaint** : du vendredi 16 octobre au soir au lundi 2 novembre au matin
- **Vacances de Noël** : du vendredi 18 décembre au soir au lundi 4 janvier au matin
- **Vacances d'hiver** : du vendredi 19 février au soir au lundi 8 mars au matin
- **Vacances de printemps** : du vendredi 23 avril au soir au lundi 10 mai au matin
- **Vacances d'été** : le mardi 6 juillet au soir

N.B. : les élèves n'auront pas classe le vendredi 14 mai.

JOURS & HORAIRES DE CLASSE

La semaine de classe se déroule sur 4 jours :
lundi, mardi, jeudi et vendredi.

De **8h20/8h30 à 11h30** et de **13h20/13h30 à 16h30**.

LES ÉCOLES

EN QUELQUES CHIFFRES

662
ÉLÈVES accueillis dans les établissements scolaires du primaire (+ 306 COLLÉGIENS)

650 REPAS SERVIS /JOUR
SOIT 76 000 PAR AN

1 100
ENFANTS
accueillis chaque semaine
EN PÉRISCOLAIRE

200
ENFANTS
INSCRITS DANS LES CENTRES DE LOISIRS
lors des vacances scolaires

BIEN MANGER, MOINS GASPILLER !

Cette rentrée se fera sous le signe des actions déjà engagées l'an passé et qui visent à **promouvoir à la fois le bien manger et le respect de l'environnement**. Plus de 650 repas sont préparés en interne par les équipes du **Service des Affaires Scolaires.** « *Nous avions déjà mis en place depuis de longues années une semaine entièrement bio chaque mois* », rappelle **Nicole Schatzkine, Première adjointe**. « *Et depuis novembre dernier, conformément à la loi Egalim, nous proposons également un* ***repas végétarien****. Une fois par semaine, un menu sans viande ni poisson est servi aux enfants qui apprécient cette opportunité de manger différemment*

Depuis l'an dernier, ***nous avons banni les récipients en plastique*** *qui contenaient les portions individuelles de fromage, de fruits ou les petites salades, ainsi que les bouteilles d'eau* », explique l'élue. « *Nous utilisons de la vaisselle en porcelaine et l'eau est servie dans des brocs approvisionnés par des fontaines* ».

Autre action pour l'environnement, la chasse au gaspillage alimentaire. Si les menus sont précisément confectionnés avec ce qu'il faut d'ingrédients pour **éviter les pertes**, une fois servis, les plateaux et les assiettes font encore l'objet de toutes les attentions. Triés par les enfants eux-mêmes, en sortant de table, les restes alimentaires sont pesés et analysés : « *Ce relevé précis du gaspillage nous a déjà permis, depuis que nous l'avons mis en place, d'adapter nos préparations en cuisine, qu'il s'agisse des hors d'œuvres, des légumes ou des fruits, des fromages, des desserts ou encore du pain. Nous avons pu affiner la gestion des commandes et surtout voir rapidement se réduire les bio-déchets produits !* ».

Sur l'année 2018-2019, **le tonnage de ces restes alimentaires avait déjà diminué**, avec environ 4,7 tonnes, là où il était de plus de 12 tonnes en 2017, dans nos quatre restaurants scolaires. « *Et nous voyons que le mouvement se poursuit à la baisse, passant en une année d'une moyenne de 50 grammes de bio-déchets par repas à 46 grammes en 2019/2020. Ce sont des chiffres bien inférieurs à la valeur de 120g/repas, moyenne de référence indiquée par l'ADEME pour les écoles élémentaires* ».

Une belle avancée que les enfants et les équipes de la restauration municipale, très sensibilisés à ces questions environnementales, auront à cœur d'amplifier cette année encore !

TRANSPORTS SCOLAIRES : PRISE EN CHARGE DE L'ABONNEMENT

Il est encore temps d'inscrire vos enfants aux transports scolaires. Grâce à la **Région Sud**, les élèves, étudiants, apprentis, stagiaires de la formation professionnelle, élèves des formations sanitaires et sociales et volontaires du service civique, âgés de 3 à 26 ans inclus, domiciliés et scolarisés sur le territoire de Provence-Alpes-Côte d'Azur bénéficient d'un **abonnement de transport** unique pour circuler à volonté sur les bus et trains du réseau régional "***ZOU !***". L'abonnement, qui baisse cette année de 110€ à 90€ (45€ pour les familles les plus modestes), se fait **uniquement en ligne**. **La Ville de La Londe, comme elle le fait depuis plusieurs années, prend en charge une grande partie de cette somme afin qu'il ne reste que 30€ à payer pour les familles** (de la première année de maternelle à la terminale). Toutefois, l'inscription sur le site de la Région et l'avance de la somme globale sont obligatoires, le remboursement aux familles interviendra après la rentrée. Les demandes de remboursement devront être déposées au **Service des Affaires Scolaires** avant le 31 décembre 2020. Renseignements complémentaires auprès du Service des Affaires Scolaires au 04 94 01 34 94/95.

Info + : *zou.maregionsud.fr/transports-scolaires*

TOUS LES SCOLAIRES FORMÉS AUX PREMIERS SECOURS

Très engagé dans les actions de prévention, la Ville de La Londe les Maures a signé, fin juin, un partenariat avec l'**Union Départementale des Sapeurs-Pompiers du Var** (UDSP Var). « *Prévenir les risques d'accidents domestiques, de noyades ou apprendre les premiers secours passe par une sensibilisation dès le plus jeune âge* », explique **Jean-Marie Massimo, Adjoint aux sports**. « *Aussi, nous avons proposé une convention pilote dans le département pour mener des actions non seulement cet été avec les jeunes des centres de loisirs et les adolescents de l'Espace Jeunes sur la vigilance noyade, mais aussi, tout au long de la nouvelle année scolaire, autour des gestes qui sauvent !* ».

Ce large programme de **formation de prévention sur les premiers secours** va être dispensé aux écoliers, **sous forme ludique et pédagogique**, tout au long de l'année, dans le cadre scolaire. À l'issue de ces formations, les enfants recevront une attestation et selon leur âge, un guide « *Mon petit livret de pompier* », un recueil sur les règles d'or des gestes d'urgence et un livret « *Pompy* », du nom de la mascotte des sapeurs-pompiers. Et surtout ils seront formés, sauront réagir en cas de problème et pourront ainsi transmettre leurs acquis à toute la famille !

VOS DÉMARCHES EN UN CLIC SUR LE "PORTAIL FAMILLES"

Accès aux dossiers de vos enfants (dossiers d'inscription, édition des factures...), paiement en ligne sécurisé des factures de restauration, périscolaire et accueil de loisirs, EMS, stages sportifs, EJ... Le portail familles est un service très apprécié appelé à se développer dans le courant de l'année pour toujours plus de praticité.

Info + : *ville-lalondelesmaures.fr*

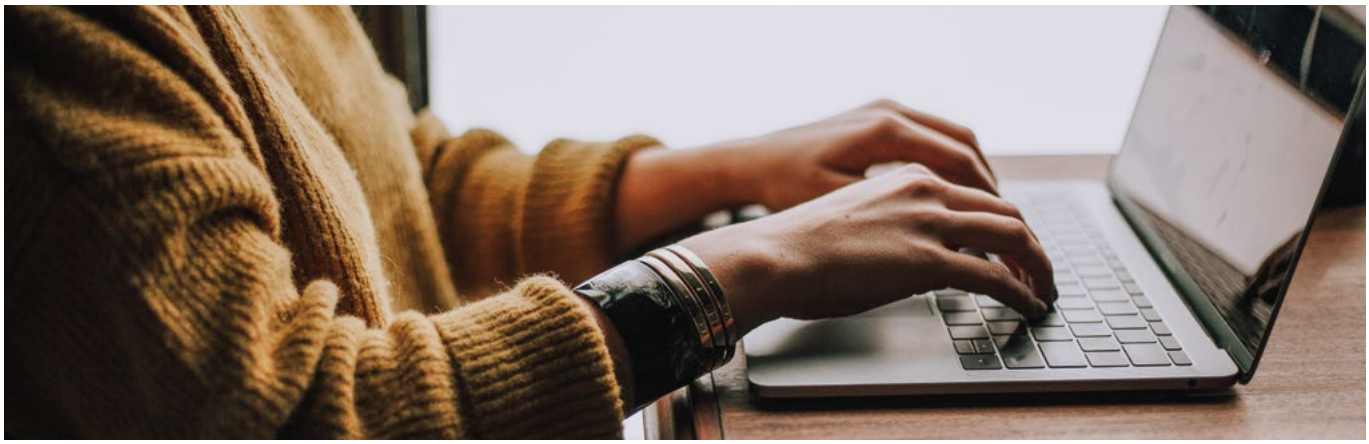

3E ÉDITION DE LA QUINZAINE DES FAMILLES

Du 10 au 25 octobre, la **Quinzaine des Familles 2020**, portée par le Réseau d'Écoute d'Appui et d'Accompagnement des Parents du Var et par la **CAF du Var**, proposera de nombreux rendez-vous autour de la petite enfance et de la jeunesse. La Ville de La Londe y présentera toutes ses structures du **Relais Assistantes Maternelles** au **Service Jeunesse,** en passant par les services **Petite Enfance**, **Animation** et **Sports&Loisirs**, autour de rendez-vous grand public.

De nombreuses portes-ouvertes seront également programmées pour que les parents puissent découvrir les structures d'accueil (Centres de loisirs des Moussis, stages Sports-Vacances, Espace Jeunes, stage BAFA du BIJ) ou le CMJ.

LE PROGRAMME :

- **Samedi 10 octobre**
  11h/18h, Jardin La Brûlade
  Journée de lancement avec l'ensemble des services municipaux et des associations Londaises dédiés à l'enfance et à la jeunesse.
  Pique-nique partagé, de nombreux jeux, stands et démonstrations proposés
- **Lundis 12 & 19 octobre - 9h/11h30**
  Portes-ouvertes du RAM pour découvrir le Lieu d'Accueil Enfants-Parents (sur inscriptions).
- **Mardis 13 & 20 oct. & Jeudis 15 & 22 oct. 9h30/10h30**
  La crèche des Bormettes proposera des activités de yoga et de baby-gym partagées avec les enfants et leurs parents (sur inscriptions).
- **Jeudi 15 octobre - 19h, Salle Cassin**
  Conférence « *Parents/Ados, et si on osait s'écouter ?* »
- **Mardi 20 octobre - 19h, Salle Cassin**
  Conférence avec une psychologue « *La famille : toi, moi, nous, ce qui nous rassemble et qui nous complète* »

Info + : *ville-lalondelesmaures.fr* **- Tel. : 04 94 09 20 98**

LE SERVICE JEUNESSE EN ACTION

▸ Le BIJ organisera la 14e édition de son **Baby-sitting Dating, le samedi 26 septembre, de 10h à 12h, à la Salle Cassin**. L'occasion de mettre en relation parents, assistantes maternelles et jeunes désirant un petit job. Le mercredi 14 octobre, place à une nouvelle **formation PSC1** (1er secours), accessible à tous et organisée avec le concours de la **Protection Civile du Var** (10€/ personne – places limitées). Enfin, **deux sessions de formation au BAFA** seront proposées lors des vacances scolaires de la Toussaint, une formation générale (1re partie), **du 18 au 25 octobre** (270€) et une session d'approfondissement (3e partie), **du 26 au 31 octobre** (225€).

Renseignements et inscriptions au **04 94 01 54 38** ou **06 68 21 51 73**.

▸ L'Espace Jeunes enregistrera les inscriptions pour la nouvelle année scolaire, dès la mi-septembre. Les activités des mercredis et samedis seront effectives dès le 30 septembre. Le premier temps fort de la rentrée sera la diffusion du **film de l'été 2020**, le **25 septembre, à 18h30, à la Salle Yann-Piat**. Parallèlement, les activités prévues pour les deux semaines de la Toussaint seront dévoilées et les inscriptions lancées.

Info + : 04 94 21 84 83 / espace-jeunes@lalondelesmaures.fr

BUDGET PRIMITIF 2020

EN QUELQUES CHIFFRES

78
MILLIONS D'€
c'est le montant investi par la Ville depuis 2008

9,3
MILLIONS D'€
de dépenses d'équipements prévus pour 2020

-4,7
MILLIONS D'€
de perte de dotation de l'État depuis 2011

0%
D'AUGMENTATION DES TAUX D'IMPOSITION DEPUIS 12 ANS

STABILITÉ FISCALE POUR LA 12E ANNÉE CONSÉCUTIVE

Depuis 2009, les taux de la fiscalité locale relevant de la commune sont inchangés. Cette décision témoigne du respect de notre parole donnée aux contribuables et surtout elle traduit des choix de gestion rigoureux.

DÉSENDETTEMENT DE LA COMMUNE

L'encours de la dette par habitant s'élève, au 1er janvier 2020, à 894€. Pour mémoire, ce chiffre s'élevait au 1er janvier 2008 à la somme de 1 008€.

POURSUITE DU PROGRAMME D'INVESTISSEMENT

9,35 millions d'euros inscrits en dépenses d'équipement

Comme nous l'avons toujours fait, nous maintiendrons un haut niveau d'investissement. Pour mémoire, depuis 2008, le montant de nos dépenses d'équipement s'élève à près de 78 millions d'euros.

LES CHIFFRES CLÉS DU BUDGET PRIMITIF 2020 DE LA VILLE

FONCTIONNEMENT

TOTAL	18 800 000	TOTAL	18 800 000

INVESTISSEMENT

Dépenses d'équipement	9 355 000	Recettes	10 580 000
Autres dépenses	1 225 000		
TOTAL	10 580 000	TOTAL	10 580 000

TOTAL BUDGET PRIMITIF

FONCTIONNEMENT + INVESTISSEMENT

Dépenses	29 380 000	Recettes	29 380 000
TOTAL	29 380 000	TOTAL	29 380 000

LES OPÉRATIONS PLURIANNUELLES

- Aménagement du quartier de Châteauvert - PUP
  1 836 000 €
- Maison des Associations de Châteauvert
  1 190 000 €
- Crèche halte-garderie de Châteauvert (acquisition + travaux)
  1 576 000 €
- Locaux Relais Assistantes Mat. Châteauvert (acquisition + travaux)
  433 000 €
- Gymnase du Collège (participation à verser au Conseil Départemental)
  166 000 €
- Logements sociaux Châteauvert (participation Erilia)
  200 000 €

LES OPÉRATIONS 2020

- Travaux d'extension vidéo surveillance
  240 000 €
- Réfection Chemin du Puits de la Commune
  800 000 €
- Réfection du Boulevard du Corail
  175 000 €
- Réfection rues de Bâle, Arbousiers, Colombain
  637 000 €
- Réfection du quartier des Bormettes
  44 000 €
- Frais d'études (Plan Local d'Urbanisme)
  110 000 €
- Acquisitions de matériels, véhicules, outillages pour les services
  475 000 €
- Travaux sur les bâtiments communaux
  236 000 €
- Travaux sur le réseau pluvial et l'éclairage public
  440 000 €
- Travaux de voirie et réseaux divers, plantations
  610 000 €

LA LONDE ADHÈRE À LA CHARTE « UNE PLAGE SANS DÉCHET PLASTIQUE »

Récemment, La Ville de La Londe a signé la Charte « ***Une plage sans déchet plastique*** », établie par le Ministère de la Transition écologique et solidaire. Portée par **Cécile Augé, Adjointe à l'Environnement**, cette charte est entrée en action dès cet été. « *En ratifiant cette charte, nous nous engageons sur trois axes : la sensibilisation, la prévention ainsi que le ramassage, le nettoyage, la collecte et le tri des déchets* » explique l'Adjointe. En complément des actions de sensibilisation menées par la Communauté de Communes « ***Méditerranée Porte des Maures*** », compétente en matière de collecte et traitement des déchets, la Ville a donc lancé des actions estivales ciblées de communication et de sensibilisation sur les plages en collaboration avec l'**Office de Tourisme**. « *Par la suite, nous allons encore renforcer nos actions avec des opérations de nettoyage des espaces naturels qui viendront en complément de celles lancées par l'**Espace Jeunes** et ses "Ecolo'J"* ». Les commerces et les restaurants déjà titulaires de labels ou signataires de la Charte ou encore les marchands forains qui entreront dans cette démarche, seront valorisés par la commune et MPM. « *Nous souhaitons montrer l'exemple également, lors des évènements que nous organisons, en limitant, puis en supprimant totalement l'utilisation des plastiques à usage unique et nous inciterons les associations à faire de même, en valorisant celles qui s'engagent à nos côtés dans cette voie* ».

Une charte exigeante mais nécessaire qui appelle à changer nos habitudes.

VIDÉO-PROTECTION

30 NOUVELLES CAMÉRAS INSTALLÉES

Déjà équipée de 24 caméras installées depuis 2010, en centre-ville, à Valcros, aux Bormettes et sur le port notamment, la municipalité a décidé, en début d'année, d'aller encore plus loin et de renforcer son dispositif. « *Depuis 10 ans, cet équipement a fait ses preuves en terme de sécurisation* », explique **François de Canson, Maire de La Londe**. « *Aussi, il nous a semblé opportun d'améliorer encore le maillage de nos caméras afin de couvrir d'autres rues, places et quartiers et offrir ainsi à l'ensemble des Londais la plus grande sécurité dans l'espace public* ». **30 nouvelles caméras** vont donc venir s'ajouter au dispositif actuel : « *La Londe est une ville agréable à vivre, calme, au climat apaisé. Mais pour qu'elle le reste, nous devons poursuivre nos efforts. Le travail quotidien de terrain effectué par nos agents, en pleine complémentarité avec les gendarmes, est essentiel. Ces nouvelles caméras seront donc un atout de plus pour toutes nos forces de l'ordre !* ».

À TOUT PROBLÈME UNE SOLUTION

De nombreuses permanences sont organisées en Mairie, au CCAS ou au siège de MPM pour vous faciliter la vie. **Permanences juridiques** avec les avocats du barreau de Toulon, **aides au logement** avec l'ADIL 83, **information sur la performance énergétique** avec les aides FAIRE, **permanences du Conseil Départemental** ou de **Véolia Eau**, conciliatrice permettant d'éviter, par la conciliation, d'onéreuses et longues procédures judiciaires ou encore **permanences santé** (PMI) ou **seniors** (assistantes sociales du département, Association d'insertion, Var Alzheimer...), de nombreuses solutions existent près de chez vous pour solutionner vos problèmes ou trouver l'assistance adéquat. Retrouvez toutes les permanences en Mairie :

Info + : *ville-lalondelesmaures.fr*
Tél. : 04 94 01 55 00

LE POINT SUR LES TRAVAUX

OPÉRATION ESTIVALE DE SÉCURISATION DES COURS D'EAUX

Pilotée par la Communauté de communes "***Méditerranée - Porte des Maures***", dans le cadre de la compétence de la gestion des milieux aquatiques et prévention des inondations (GEMAPI), cette opération a permis de débroussailler plus de 7km le long du Maravenne et du Pansard. « *Ces opérations de prévention des crues, qui sont impératives pour assurer un bon écoulement des eaux* », explique **François de Canson, Président de MPM**, « *ont permis d'enlever tout ce qui peut constituer des embâcles en cas de montée des eaux, notamment en prévision des pluies automnales* ». La sécurisation de nos rivières reste un travail récurrent, assuré non seulement en été mais aussi, tout au long de l'année, grâce à nos agents communaux. À noter que l'enquête publique concernant le « PAPI Côtier des Maures » devrait avoir lieu cet automne et être suivie du lancement des travaux structurants dès l'année prochaine.

DÉCHETTERIE DE MANJASTRE : RÉNOVATION TERMINÉE

Lancée par MPM depuis quelques mois, la **rénovation complète du site de Manjastre** a été menée à bien en juillet. La route de Manjastre, qui permet d'accéder à la déchetterie communautaire, dessert quelques maisons ainsi qu'un refuge pour animaux, a subi une réfection totale fin juin. « *Nous avons totalement repris la bande de roulement en enrobé, cassé des talus pour améliorer la visibilité, créé des aires de croisement pour fluidifier le trafic, et posé deux ralentisseurs pour casser la vitesse* », explique **François de Canson**. Moins de nuisance et une sécurité accrue pour les usagers et les riverains de cette route empruntée par de nombreux camions qui trouvent désormais également du neuf à l'intérieur même de la déchetterie. Le vétuste pont bascule a en effet été changé fin juillet. Ce nouvel équipement va permettre de peser tous les déchets amenés par les professionnels afin d'effectuer une facturation au poids réel des flux entrants apportés par les entreprises locales (terre, gravats, cartons, végétaux...). « *Il nous permettra également d'effectuer la pesée des ordures ménagères collectées dans chaque commune par notre prestataire, avant d'être envoyées vers le site de Roumagayrol ou vers l'unité de valorisation énergétique Lagoubran* ». Ces travaux ont été réalisés sur le budget 2020 de la Communauté de communes, avec l'apport non négligeable d'une aide de la **Région Sud Provence-Alpes-Côte d'Azur**, à hauteur de 30% par le biais du CRET, le Contrat Régional d'Équilibre Territorial.

INFOS C.C.A.S

Perturbées au printemps dernier par le confinement, les activités proposées aux seniors par le Centre Communal d'Action Sociale reprennent cet automne. Outre les activités du Pass' Sports Seniors, qui ont repris à la rentrée, de nombreux rendez-vous sont d'ores et déjà programmés au cours de ces prochains mois...

SEMAINE BLEUE DES SENIORS 2020 : L'ART EN VEDETTE !

Du 5 au 9 octobre, le CCAS proposera sa **Semaine Bleue**. 5 jours d'activités variées, placées sous le thème de la **découverte des métiers d'art**. Place donc aux activités manuelles et artistiques avec des ateliers sur l'osier, la linogravure, la calligraphie ou encore une visite d'un atelier d'artiste sculpteur sur métal. Enfin, outre ces rendez-vous gratuits, une sortie, le vendredi est programmée au Domaine du Billardier (68€/pers, repas et transports compris). Pour participer à la semaine Bleue, **les inscriptions aux activités (gratuites) et à la sortie se font dès le lundi 7 septembre, au CCAS**.

DEUX SÉRIES D'ATELIERS POUR L'AUTOMNE

Le CCAS va proposer des **ateliers « *Sommeil : mieux comprendre pour mieux gérer* »**. Ils auront lieu les **16 et 23 novembre, de 9h30 à 11h30, à la Salle Chêne et Olivier 1**. Autre rendez-vous, un **atelier « *Silver Surfer* »**, réservé aux débutants, pour **mieux appréhender l'outil Internet**. Ils sont programmés les **20 et 27 novembre** ainsi que les **4, 11 et 18 décembre**, de **14h30 à 17h**, à la **Salle Chêne et Olivier 1** (présence à tous les ateliers obligatoire). Pour ces deux ateliers, les inscriptions sont prises au CCAS à partir du 7 septembre 2020 (places limitées).

UN GRAND BOL D'AIR AU SKI

Le traditionnel séjour au ski du CCAS est annoncé ! Il aura lieu **du 1er au 6 février 2021**, à Montgenèvre (Hautes-Alpes). Dans cette station à 1800 mètres, au-dessus de Briançon et à la frontière avec l'Italie, les seniors, hébergés dans une résidence village club 3*, pourront pratiquer le ski, faire des sorties en raquettes et profiter du bon air de la montagne. Les inscriptions seront ouvertes **à compter du 14 septembre** au prix de 639€/pers. (base chambre double / supplément 140€ pour chambre single), transport, logement, repas et activités comprises.

REPAS OU COLIS DE NOËL, CHOISISSEZ !

Les Londais de 70 ans et plus qui n'auraient pas encore reçu leur courrier pour le repas et/ou le colis de Noël à la mi-septembre devront se présenter au CCAS pour s'inscrire. Attention, les inscriptions ne seront prises que **jusqu'au vendredi 9 octobre** !

VACCINATION CONTRE LA GRIPPE

Comme tous les ans, une matinée de vaccination grippale gratuite sera organisée. Ouverte à tous les Londais âgés de 60 ans et plus, elle permettra d'étendre la couverture vaccinale contre la grippe saisonnière. **Inscriptions du 5 au 9 octobre 2020** auprès du CCAS (vaccin non fourni).

CCAS : 144 Boulevard Azan / 04 94 01 55 39 / ccas@lalondelesmaures.fr

VOS RENDEZ-VOUS

ASSOCIEZ-VOUS !

Près d'une centaine d'associations seront présentes, le **samedi 12 septembre**, sur l'**avenue Clemenceau**, **de 14h à 17h**. L'occasion pour les Londais de tous âges de rencontrer, sur un même site, les clubs sportifs, les associations culturelles, de loisirs, et de découvrir toute l'étendue des activités proposées. Déambuler au gré des stands, c'est pouvoir obtenir tous les renseignements utiles pour s'inscrire, participer et profiter de la multitude d'activités proposées tout au long de l'année. Une journée à ne pas manquer qui sera également l'occasion de vous procurer le listing complet et mis à jour de toutes les associations.

Port du masque obligatoire

RETOUR DES CONFÉRENCES DU SERVICE ENVIRONNEMENT

Le cycle initié en début d'année et interrompu par le confinement reprend. Ces conférences, proposées par le Service Environnement, vous emmèneront tout d'abord, le **jeudi 10 septembre**, à la découverte des "**Plantes rares et protégées du Var**", avec Vincent Blondel (Naturelles Balades). Puis, le **jeudi 8 octobre**, Romaric Izzo (guide naturaliste) s'intéressera à la "**Gestion des ressources en cas de catastrophe naturelle**".

Entrée libre - 18h - Salle Cassin - Renseignements : 04 94 01 55 40

SEMAINE VAROISE DE LA RANDONNÉE PÉDESTRE

Du samedi 26 septembre au samedi 3 octobre, "***Var Tourisme***", en partenariat avec la "***Fédération Française de Randonnée Pédestre du Var***" et les **Offices de Tourisme du Var**, propose un programme de randonnées, encadrées par des accompagnateurs avertis, permettant la découverte du patrimoine naturel varois. Laissez-vous guider au cœur des paysages et de l'histoire de La Londe. L'**Office Intercommunal de Tourisme** a programmé quatre sorties, accompagnées par "***Les Randonneurs Londais***", sont programmées, le **samedi 26 septembre** : "Le chemin des Annamites" à 10h, le **mercredi 30 septembre** : "Les Vieux Salins", à 8h, le **vendredi 2 octobre** : "La Cigale, Le Comtadou", à 8h30 et le **samedi 3 octobre** : "Le sentier du littoral du Fort de Brégançon au port Miramar", à 9h.

Inscription obligatoire : 3€/pers, à l'Office de Tourisme du Port Miramar **04 94 01 53 10** ou en ligne.

VOS RENDEZ-VOUS

FESTIVAL LA LONDE EN CLASSIC'

Le **festival de musique classique** "*La Londe en Classic*'" revient pour une nouvelle édition en septembre. Deux soirées sont ainsi proposées aux mélomanes. Le **samedi 19 septembre**, le duo "*Attention Deux Vents*", au cours duquel Gilles Swierc (clarinette) et Carine Messina (flûte) revisitent, à leur manière, des airs classiques, d'opéra, de jazz mais aussi de tango ou encore les grands thèmes du cinéma. Le **samedi 26 septembre**, place au "*Trio Sisley*" (violon, violoncelle, piano), pour une soirée consacrée, entre autres, à Schubert, Mendelssohn, Dvorak, Beethoven ou Rachmaninov. Deux concerts gratuits donnés à 20h45, au Théâtre des Bormettes.

Port du masque obligatoire

DON DU SANG

La prochaine collecte de sang, organisée par l'EFS Toulon et les Donneurs de Sang Bénévoles Londais aura lieu le **mercredi 29 septembre, de 8h à 12h30, à la Salle Yann Piat**. Toutes les mesures de protections sanitaires sont mises en place pour assurer la sécurité des donneurs comme des préleveurs : port de masque, lavage des mains, distanciation sociale... À noter que cette matinée de collecte se fera de nouveau sur rendez-vous uniquement. Voici le lien permettant de prendre RDV en ligne : *https://cutt.ly/OoFfcbY*.

IMAGE(S) IN AIR 2020 : PARTICIPEZ AU MUR DES INSTANTS

Du 21 au 29 novembre, le **Service Culturel** proposera la 6e édition de son exposition photo "***Image(s) In Air***". Entre exposition, concours, conférences, masterclass et projet participatif, la Salle Yann-Piat sera le cœur battant de tout ce qui touche à l'art photographique. Lancé avec succès l'an dernier, "***Le mur des instants***" sera, à cette occasion de retour. Ce projet participatif, qui s'inscrit dans les pratiques actuelles, à l'heure d'Instagram et de la photo éphémère, cherche à redonner la valeur du temps à la photo. Chacun est invité à y participer et pourra retrouver son cliché dans un espace dédié au sein de l'exposition. Pour cela, il suffit d'envoyer votre photo (sans thème précis) accompagnée d'une légende à : *imagesinair@lalondelesmaures.fr* et le Service culturel s'occupe de tout, alors **n'attendez plus, exposez !**

Et suivez la présentation de l'évènement, des 15 artistes participants et des 3 jeunes talents varois, sur la page Facebook d'Image(s) In Air : *www.facebook.com/imagesinair83.*

LA **GALERIE**

Horace-Vernet

Av. G. Clemenceau (face à la Mairie) ■ Entrée libre : 10h/12h - 15h/19h

DU 7 AU 20 SEPT.

Danielle NOIR-GRANET
"Abstraction Marine"
Huile sur toile & sculpture en bronze

DU 21 SEPT. AU 4 OCT.

Claude PRINTEMPS
"Vers d'autres paysages"
Techniques mixtes

DU 5 AU 18 OCT.

C. Lafuste
"Côté mer"
Techniques mixtes

DU 19 OCT. AU 1ER NOV.

Sonia LEGRAND
"Éclosion"
Peinture acrylique

L'INSTA DU MOIS

Chaque mois, vous pouvez tenter d'apparaître dans notre rubrique photo du Mag'. Pour participer, rien de plus simple : postez vos photos prises à La Londe sur votre compte Instagram public avec le hashtag **#lalondelesmaures**. Nous serons ravis de partager, à travers vos clichés, la richesse de nos paysages londais.

Ce mois-ci, on remercie *@benhefly_* pour ce sublime coucher de soleil au bord de notre sentier du littoral.

N'hésitez pas à nous suivre sur Instagram *@villedelalondelesmaures* pour encore plus de photos !

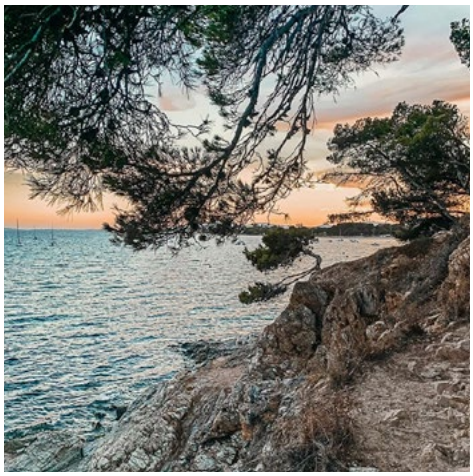

*@benhefly_*

RETOUR EN IMAGES SUR L'ÉTÉ

FÊTE NATIONALE

CINÉMA EN PLEIN AIR

FÊTE DE LA LIBÉRATION

CONCERT “AU BOUT DE NOS RÊVES”

FESTIVAL DES OLIVIERS “KIZ”

“A NIGHT WITH R. CHARLES, J. BROWN & S. WONDER”

CONCERT “BANDE À PART”

KARAOKÉ GÉANT

“SUGARRUSH BAND”

INAUGURATION DU BIG TOUR

SOIRÉE CONCERT DU BIG TOUR

L'AGENDA*

*en raison de la situation de crise sanitaire actuelle, l'agenda peut être soumis à des modifications.

DIMANCHE 6 SEPTEMBRE
▪ **Départ 8h - Course Cyclo-sportive « La Lucien Aimar 2020 »**
Salle Yann-Piat

JEUDI 10 SEPTEMBRE
▪ **18h30 - Conférence "Plantes rares et protégées du Var"** par le Service Environnement
Salle Cassin

SAMEDI 12 SEPTEMBRE
FORUM DES ASSOCIATIONS
14H/17H - Av. Georges-Clemenceau

SAMEDI 19 SEPTEMBRE
▪ **20h45 - Festival La Londe en classic'**
Théâtre des Bormettes

SAM. 19 & DIM. 20 SEPTEMBRE
▪ **Journées du Patrimoine**
De nombreuses visites guidées proposées par l'Office de Tourisme Intercommunal
Renseignements au 04 94 01 53 10

VENDREDI 25 SEPTEMBRE
▪ **11h30 - Cérémonie pour la journée nationale d'hommage aux Harkis**
Parvis de l'Hôtel de Ville
▪ **18h30 - Diffusion du film de l'Été 2020** de l'Espace Jeunes
Salle Yann-Piat

DU SAM. 26 AU DIM. 3 OCTOBRE
▪ **Semaine varoise de la Randonnée Pédestre**
Proposée par l'Office de Tourisme
Renseignements au 04 94 01 53 10

SAMEDI 26 SEPTEMBRE
▪ **10h/12h - Baby-Sitting Dating** par le Bureau Information Jeunesse
Salle Cassin
▪ **10h/12h30 - Stage "Fluidité et énergie"** par OM Shanti
Salle Le Chêne & l'Olivier 2
25€ - Renseignements au 06 81 78 11 61
▪ **15h - Loto** par Danse Harmonie
Salle Yann-Piat
▪ **20h45 - Festival La Londe en classic'**
Théâtre des Bormettes

DIMANCHE 27 SEPTEMBRE
▪ **15h - Loto** par le Comité de jumelage Galbiate
Salle Yann-Piat

MERCREDI 30 SEPTEMBRE
▪ **8h/12h30 - Don du sang**
Salle Yann-Piat

VENDREDI 2 OCTOBRE
▪ **20h/22h30 - Conférence sur la Géobiologie** par la Clé de soi
Salle Cassin
3€ - Renseignements au 06 16 84 37 78

SAMEDI 3 OCTOBRE
▪ **14h/18h - Atelier de Feng Shui** par la Clé de soi
Salle Le Chêne & l'Olivier 1
35€ - Renseignements au 06 16 84 37 78

8H30/17H - RANDOS FORM'
par le Service Sports&Loisirs et le CDOS
Randonnées pédestres & nautiques
Espace Naturel La Brûlade
7€ pour pouvoir participer aux activités
Flashez le QR code et inscrivez-vous à l'avance (possibilité d'inscription le jour même sur place) Renseignements au 04 94 46 01 92

DIMANCHE 4 OCTOBRE
▪ **15h - Loto** par l'ESCAL Basket
Salle Yann-Piat

DU LUN. 5 AU VEN. 9 OCTOBRE
▪ **La Semaine Bleue** par le C.C.A.S.
Nombreuses activités destinées aux 60 ans et +
Inscription obligatoire au CCAS - 04 94 01 55 39

JEUDI 8 OCTOBRE
▪ **18h30 - Conférence "Gestion des ressources en cas de catastrophe naturelle"** par le Service Environnement
Salle Cassin

VENDREDI 9 OCTOBRE
▪ **18h - Conférence "La Pérouse ou le rêve inachevé d'un roi"** par A.L.P.H.A.
Salle Cassin
▪ **20h30 - Concert Macaluso** par le Comité de jumelage Galbiate
Théâtre des Bormettes
13€ adh. - 18€ non adh. - Réservations au 06 72 72 90 99 et en Mairie de 8h30 à 12h00

Le port du masque est obligatoire dans les lieux clos & salles communales accueillant du public

SAMEDI 10 OCTOBRE
LANCEMENT DE LA QUINZAINE DES FAMILLES
par le REAAP83 & la CAF du Var
Nombreux jeux, stands et démonstrations
11h/18h - Espace La Brûlade
Renseignements au 04 94 21 84 83

SAMEDI 10 OCTOBRE
- **10h/12h30 - Stage "Accueillir l'automne"** par OM Shanti
Salle Le Chêne & l'Olivier 2
25€ - Renseignements au 06 81 78 11 61
- **14h - Loto** par Amicale La Londe Italie
Théâtre des Bormettes

DIMANCHE 11 OCTOBRE
- **10h/17h – Vide Grenier** par la P.E.E.P.
Salle Yann-Piat

VENDREDI 16 OCTOBRE
- **19h30 - Loto** par le Stade Olympique Londais (ouverture des portes à 18h30)
Salle Yann-Piat
- **20h - Conférence sur la Médecine aquatique** par la Clé de soi
Salle Cassin
3€ - Renseignements au 06 16 84 37 78

SAMEDI 17 OCTOBRE
- **20h30 - Concert** par la Chorale Allegria en partenariat avec Retina France
Salle Yann-Piat

DIMANCHE 18 OCTOBRE
- **9h/17h – Bourse aux vêtements** par la F.C.P.E.
Salle Yann-Piat

SAMEDI 24 OCTOBRE
- **14h - Loto** par La Londe Accueil
Salle Yann-Piat
- **14h30/17h30 - Atelier développement personnel** par La Clé de Soi
Salle Le Chêne et l'Olivier 1

DIMANCHE 25 OCTOBRE
- **14h - Loto** par Nouvelle Génération
Salle Yann-Piat

VENDREDI 30 OCTOBRE
- **19h - Loto** par l'AML
Salle Yann-Piat

DIMANCHE 1ER NOVEMBRE
- **9h30/16h – Bourse aux jouets** par la F.C.P.E.
Salle Yann-Piat

ATELIERS DE SOPHROLOGIE & GESTION DU STRESS par la Clé de Soi
- **10h30/12h : jeudis 17 sept., 1er & 15 oct.**
- **18h30/20h : vendredis 25 sept. & 16 oct.**

Salle Cassin - 5€ - Renseignements au 06 16 84 37 78

MANIFESTATIONS SPORTIVES

BASKET - SALLE HORTENSE POLI
(Pré-Nationale masculine - Poule A)
- **Samedi 3 octobre, 20h :**
ESCA Londaise / ES Villeneuve Loubet
- **Samedi 17 octobre, 20h :**
ESCA Londaise / US Grassoise

FOOTBALL - STADE GUILLAUMONT
(Seniors 1, Regionale 2 - Poule A)
- **Dimanche 27 septembre, 15h :**
SOL / Les Angles EMAF
- **Dimanche 25 octobre, 15h :**
SOL / Aubagne FC 2

CARNET DE JUILLET 2020

NAISSANCES :
Arya BISOTTO, Lilyo FRANTSCHI, Bastien ALONZO, Rafaël ROSSARD, Mya CRAÉ GAUDINO, Soan OUMELLIL, Victoria ROUVIERE, Sophia NUSBAUM DELHORME

DÉCÈS :
Antonio SCANELLA, Maurie CHEVALIER, Emmanuel CAIL, Marcel CHUITEL, Cosette MARTINEZ veuve TINCO, Simone SIRI veuve TANGUY.

Info + : Retrouvez dans votre boîte aux lettres le prochain numéro début novembre, « La Londe Le Mag' » devient bimestriel (parution tous les deux mois).

VILLE DE LA LONDE LES MAURES

DIMANCHE 4 OCTOBRE

RANDOS FORM'

RANDONNER POUR SA SANTÉ !

8H30/17H • ESPACE NATUREL LA BRÛLADE

VILLAGE D'ACTIVITÉS • STANDS & ATELIERS SANTÉ
RANDONNÉES TERRESTRES & NAUTIQUES

- RANDOS PÉDESTRES, MARCHE NORDIQUE
- RANDOS ÉQUESTRES, VTT
- PARCOURS D'ORIENTATION
- RANDOS PALMÉES, MARCHE AQUATIQUE
- STAND UP PADDLE
- AVIRON, PIROGUE, KAYAK

2€ - VILLAGE • 7€ - VILLAGE + TOUTES LES ACTIVITÉS

FLASHEZ-MOI
POUR VOUS INSCRIRE

LA LONDE LES MAURES • MÉDITERRANÉE Porte des Maures • COMITÉ NATIONAL OLYMPIQUE ET SPORTIF FRANÇAIS CDOS VAR • MAISONS SPORT SANTÉ EnVie d'Activité 83 • LE DÉPARTEMENT Var • RÉGION SUD • AGENCE NATIONALE DU SPORT • FFRandonnée Var

RENSEIGNEMENTS : 04 94 46 01 92 • ACDOS@CDOS83.FR • WWW.CDOS83.FR