



CONVENTION D'AUTORISATION D'OCCUPATION TEMPORAIRE DU DOMAINE PUBLIC

Entre les soussignés :

LA COMMUNE DE LA LONDE LES MAURES, représentée par son Maire en exercice, Monsieur François de CANSON, dûment habilité aux présentes aux termes de la délibération du Conseil Municipal n°145/2025 du 3 novembre 2025,

Ci-après désignée « LA COMMUNE »

d'une part,

et

Représentée par M. ... en sa qualité de ...

Ci-après désignée « L'OCCUPANT »

d'autre part,

Il a été préalablement exposé ce qui suit :

LA COMMUNE est propriétaire d'un pôle commercial sur domaine public dénommé « Le Carré du Port », composé à l'origine de 52 modules regroupés en 31 boutiques. Cet ensemble, implanté au port de Miramar, appartient au domaine public communal.

Ces locaux, construits au début des années 1990, ont fait l'objet de la part de la Commune, dès leur livraison, de contrats d'occupation d'une durée variable (15 ans ou 35 ans) autorisant les preneurs à aménager les espaces livrés bruts, sans finitions intérieures ou de façades et à exploiter ces locaux dans le cadre d'un usage commercial.

Le local n°7 cellule C9, étant disponible le 21 février 2026, et conformément à l'article L 2122-1-1 du Code Général de la Propriété des Personnes Publiques, la Ville a défini par délibération du Conseil Municipal n°145/2025 en date du 3 novembre 2025, les conditions de renouvellement de l'occupation de celui-ci.

En application de ce dispositif, la Ville a organisé une procédure de sélection préalable à l'attribution de la présente convention à vocation économique, présentant toutes les garanties d'impartialité et de transparence, et comportant des mesures de publicité permettant aux candidats potentiels de se manifester. Au terme de la procédure mise en œuvre, les parties sont désireuses de contracter conformément aux conditions ci-dessous définies.

Ceci exposé, il a été convenu ce qui suit :

Article 1 : OBJET DE LA PRÉSENTE CONVENTION

La présente convention a pour objet de définir les conditions dans lesquelles l'OCCUPANT est autorisé, sous le régime des Autorisations d'Occupations Temporaires (A.O.T.) du domaine public, à occuper à titre précaire et révocable les locaux sus-désignés, aux fins et conditions précisées ci-après.

Il est expressément précisé que dans l'hypothèse où la COMMUNE aurait à recouvrer en totalité cette partie de son domaine public pour des raisons inhérentes aux missions de service public que lui

assignent les lois et règlements, les parties conviennent qu'elle sera tenue de respecter un préavis de deux mois, notifié à l'OCCUPANT par lettre recommandée avec accusé de réception.

Article 2 : DOMANIALITÉ PUBLIQUE

La présente convention est conclue sous le régime de l'occupation temporaire du domaine public, précaire et révocable et non constitutive de droits réels.

En conséquence, l'OCCUPANT ne pourra, en aucun cas, se prévaloir des dispositions sur la propriété commerciale, ni bail commercial, ni de reconnaissance de fonds de commerce ou de toute autre réglementation quelconque susceptible de conférer un droit au maintien dans les lieux et à l'occupation et à quelque autre droit.

Article 3 : MISE A DISPOSITION

L'OCCUPANT est autorisé à occuper les lieux ci-après désignés et repérés sur le plan annexé :

- Dénomination des lieux : **Carré du Port de La Londe les Maures** ;
- Local mis à disposition : **n°7** – cellule C9 ;
- Désignation des biens mis à disposition : **un local de 23,04 m² environ et une terrasse de 4,14 m² environ.**

Article 4 : DESTINATION DES LIEUX ET CONDITIONS D'OCCUPATION

L'Autorisation d'Occupation Temporaire (A.O.T.) étant attribuée de manière intuitu personæ, l'OCCUPANT est tenu d'exploiter personnellement les locaux sus désignés. Il est interdit de céder, transférer, concéder ou de sous-louer l'emplacement mis à sa disposition. Seuls le représentant légal et/ou ses employés peuvent gérer l'exploitation du local.

L'OCCUPANT s'engage à respecter la destination commerciale de l'emplacement occupé et ne peut modifier en tout ou en partie cette destination, ou faire exécuter par qui que ce soit aucune autre industrie ni aucun autre commerce que celui prévu dans la présente convention.

DESTINATION commerciale des lieux :
selon la description fournie par l'OCCUPANT lors de la sélection préalable et annexé à la présente convention.

L'OCCUPANT ne peut en faire un autre usage que celui indiqué ci-dessus, ni ne peut l'occuper même partiellement comme habitation.

Aucune exclusivité d'activité sur le carré du port n'est réservée à l'OCCUPANT.

Article 5 : IMPOSSIBILITÉ DE CESSIION

Par application de l'article L2122-7 du Code Général de la Propriété des Personnes Publiques, la présente Autorisation d'Occupation Temporaire n'est pas cessible dans la mesure où elle est attribuée après une procédure de publicité et mise en concurrence.

Article 6 : ÉTAT DES LIEUX

L'OCCUPANT prend le local dans l'état où il se trouve au jour de sa mise à disposition, sans pouvoir exiger, à quelque époque et sous quelque prétexte que ce soit, aucune amélioration ou indemnité de la part de la COMMUNE.

L'OCCUPANT assure, à ses frais exclusifs, l'entretien courant, les réparations ainsi que l'ensemble des travaux nécessaires au maintien en bon état du domaine occupé, à l'exclusion de ceux normalement à la charge du propriétaire, tels que les travaux de structure, de gros œuvre, de couverture, d'étanchéité ou assimilés.

La COMMUNE ne saurait être tenue pour responsable si le local nécessite des travaux de mise en conformité avec la réglementation applicable à l'activité de l'OCCUPANT ou autres réglementation, ou des travaux d'adaptation ou d'aménagement. Ces travaux sont à la seule charge de l'OCCUPANT.

Les travaux devront être exécutés sous le contrôle et après accord préalable écrit de la COMMUNE, afin de garantir leur conformité à l'affectation du domaine public et à la réglementation en vigueur.

L'OCCUPANT maintient les locaux dans un état conforme à leur destination pendant toute la durée de l'autorisation, sans préjudice des obligations légales ou réglementaires lui incombant.

À l'expiration de la présente autorisation, pour quelque cause que ce soit, les biens de retour tel que les aménagements, installations ou constructions fixes incorporés ou non déplaçables, réalisés par l'OCCUPANT deviendront, sans indemnité, la propriété de la COMMUNE, sans que l'OCCUPANT puisse prétendre à aucun remboursement ou dédommagement.

A la remise des clés de sortie, en cas de dégradation autre que la vétusté normale, ou de non-conformité des installations à la fin de l'occupation, les travaux de remise en état seront à la charge de l'OCCUPANT. En cas de défaillance de ce dernier après mise en demeure restée infructueuse, les travaux seront réalisés d'office par la COMMUNE aux frais et risques de l'OCCUPANT.

Article 7 : TRAVAUX ET ENTRETIEN

7.1 : Aménagements extérieurs et travaux de structure

L'OCCUPANT devra impérativement solliciter l'accord préalable de la COMMUNE pour le choix de la couleur des tentes, bâches, stores, paravents et autres aménagements extérieurs qu'il souhaite réaliser.

Toute transformation, modification ou percement de mur, touchant à la structure du bâtiment devra faire l'objet d'un accord préalable écrit de la COMMUNE. .

Aucun agrandissement de surface n'est autorisé.

L'OCCUPANT fait son affaire personnelle de toutes les autorisations administratives nécessaires pour la réalisation de aménagements et travaux.

7.2 : Aménagements intérieurs

L'aménagement des vitrines, ainsi que tout l'agencement intérieur, sont à la charge l'OCCUPANT. Il devra réaliser les travaux d'aménagement de son choix, mais à la condition d'être en conformité avec les différentes réglementations en vigueur, et devra pouvoir le justifier à tout moment sur demande des services municipaux. La Commune ne saurait être tenue comme responsable d'un défaut de conformité consécutif à un manquement de l'exploitant.

7.3 : Raccordements aux réseaux et consommation

L'OCCUPANT prend à sa charge le remplacement éventuel des compteurs d'eau, d'électricité et télécommunication ainsi que leurs abonnements et les dépenses de consommation correspondantes.

7.4 : Entretien

Le local et les aménagements doivent toujours rester en bon état, net de toutes dégradations ou détériorations de toutes sortes. Pour cela l'OCCUPANT doit, pendant toute la durée de l'autorisation, réaliser à ses frais toutes les réparations et travaux d'entretien, de réfection et de remplacement nécessaires.

L'OCCUPANT maintiendra les lieux en bon état de propreté pendant toute la durée du contrat. Il devra notamment nettoyer et entretenir à ses frais les terrasses attachées aux lots qui lui sont affectés.

7.5 : Intervention de la COMMUNE en cas de défaillance

La Commune peut, à titre de mesure d'urgence après mise en demeure restée infructueuse, intervenir directement sur les installations de l'OCCUPANT, aux frais et risques de ce dernier, au cas où celles-ci seraient en danger et constitueraient un risque pour la sécurité ou la salubrité publique.

Article 8 : RESPONSABILITÉ - ASSURANCE

L'OCCUPANT est tenu de souscrire, pendant la période de mise à disposition, une assurance dommage aux biens – responsabilité civile couvrant l'intégralité des risques susceptibles de survenir durant le temps de son occupation. Il devra annuellement fournir l'attestation de cette assurance à la COMMUNE.

L'OCCUPANT aura ainsi l'entière responsabilité des dommages et nuisances éventuelles pouvant survenir, de son fait ou des personnes agissant pour son compte, sur son personnel, ses fournisseurs, ses prestations et à tout tiers pouvant se trouver dans les lieux objet des présentes, ainsi qu'à leurs biens, durant les créneaux horaires d'utilisation par l'occupant.

L'OCCUPANT et ses assureurs renoncent à exercer tout recours contre la COMMUNE et ses assureurs en cas de dommages survenant aux biens de l'occupant, de son personnel, et de toute personne agissant pour son compte et se trouvant dans les lieux objet des présentes durant les créneaux horaire d'utilisation. L'assurance risques locatifs de l'occupant comportera cette clause de renonciation à recours.

L'OCCUPANT demeurera par ailleurs gardien du matériel qu'il serait amené à entreposer dans le local, objet de la convention.

Article 9 : DURÉE

La présente convention entrera en vigueur pour une durée de **sept ans (7 ans)**, prenant effet à compter du **21 février 2026** et s'achevant **20 février 2033**.

En raison de la domanialité publique des lieux, la présente convention est délivrée à **titre précaire et révocable**, et l'attention de L'OCCUPANT est attirée sur le fait qu'il ne détient aucun droit acquis au renouvellement de la convention, après son expiration.

Quelques mois avant l'issue de l'autorisation, une nouvelle sélection préalable sera organisée. Dans ce cadre, l'OCCUPANT aura l'obligation de laisser accès aux locaux pour la visite des potentiels candidats.

Si l'OCCUPANT n'a pas re-candidaté ou n'est pas sélectionné lors du renouvellement il sera tenu de libérer les lieux à la date de la fin de l'autorisation et de retirer l'ensemble du matériel lui appartenant, étant ici rappelé que toutes améliorations, transformations ou autres aménagements qu'il aura réalisés resteront acquis à la Commune, sans prétendre à la moindre indemnité.

Article 10 : PÉRIODES D'EXPLOITATION

L'OCCUPANT a l'obligation de maintenir en exercice son activité au minimum du 1er avril au 30 septembre de chaque année.

Article 11 : REDEVANCE

La redevance due par L'OCCUPANT à LA COMMUNE correspondant à la durée totale de l'occupation s'élève à la somme de(lettres) **euros** (.....€ chiffres).

Conformément aux dispositions du premier alinéa de l'article L2125-4 du Code Général de la Propriété des Personnes Publiques, le montant de cette redevance est payable d'avance et annuellement conformément aux indications suivantes :

- La 1ère tranche, représentant les **5/7è** du montant total, soit la somme de(lettres) euros (.....€ chiffres), à verser lors de la signature de la présente convention ;
- La 2ème tranche : à l'issue des **cinq années** à compter de la date anniversaire de prise d'effet de la présente convention, soit le **21 février 2031**, le solde restant dû représentant les **2/7ème** de la somme totale correspondant à un montant de :(lettres) euros (.....€ chiffres), sera également réglé à la Ville.

Article 12 : IMPÔTS ET TAXES

L'OCCUPANT acquittera à partir du jour de l'entrée en jouissance tous impôts et taxes se rapportant au local occupé, et notamment la taxe sur le foncier bâti et la taxe d'enlèvement des ordures ménagères, de manière à ce que LA COMMUNE ne soit pas inquiétée à ce sujet.

Article 13 : DROITS ET OBLIGATIONS DES PARTIES

13.1 A la charge de la COMMUNE

La Commune garantit la délivrance de la partie du domaine public occupée à la date convenue, et la jouissance paisible des lieux pendant la durée de leur occupation.

13.2 A la charge de L'OCCUPANT

L'OCCUPANT devra maintenir les lieux occupés en bon état d'entretien et ses ouvrages conformes aux conditions de l'occupation pendant toute la durée de la présente convention.

L'OCCUPANT devra procéder à l'installation de ses équipements et dispositifs en respectant strictement les normes techniques et les règles de l'art, et ce en conformité avec les règles d'hygiène et de sécurité notamment incendie.

L'OCCUPANT devra se conformer à l'ensemble des réglementations applicables à l'exercice de son activité.

L'OCCUPANT devra par ailleurs prendre toutes les mesures nécessaires afin de ne pas compromettre l'activité de COMMUNE. Dans le cas contraire, L'OCCUPANT s'engage à retirer ses équipements, dès réception de la lettre de mise en demeure transmise par la COMMUNE.

Article 14 : RÉSILIATION

La présente convention sera résiliée de plein droit dans le cas prévu à l'article 1^{er} et en conformité avec ses stipulations.

En cas d'inexécution ou manquement de L'OCCUPANT à l'une quelconque de ses obligations prévues à la présente autorisation, la COMMUNE devra mettre en demeure L'OCCUPANT par l'envoi d'un courrier recommandé avec avis de réception, de se conformer au respect des obligations qui lui incombent.

Au terme d'un délai d'un mois, et en l'absence de changement de situation, la COMMUNE pourra résilier la présente convention par l'envoi d'un courrier recommandé avec avis de réception ou par acte extra judiciaire. La résiliation est acquise à réception du courrier recommandé avec avis de réception, ou de la signification de l'acte extra judiciaire.

Il en sera de même :

- en cas où l'OCCUPANT ne serait plus titulaire des autorisations pouvant être exigées par la réglementation en vigueur pour exercer l'activité professionnelle objet de l'autorisation,
- si l'exploitant fait l'objet d'une procédure de redressement judiciaire ou de liquidation des biens prononcée par le Tribunal de Commerce,
- en cas de condamnation pénale mettant l'OCCUPANT dans l'impossibilité de poursuivre l'exploitation,
- en cas de dissolution de société si l'OCCUPANT est une personne morale de droit privée.

Article 15 : ÉLECTION DE DOMICILE

Les parties élisent domicile au lieu figurant en tête des présentes.

Article 16 : RÈGLEMENT DES LITIGES

Toutes difficultés, à l'occasion de l'interprétation ou de l'exécution de la présente convention, qui n'auraient pu faire l'objet d'un règlement amiable, seront soumises au Tribunal Administratif de Toulon.

Article 17 : ANNEXES

- Annexe I : plan du Carré du Port ;
- Annexe II : présentation de l'activité remise par le titulaire lors la sélection préalable

Les annexes font corps avec la présente convention, et ont une valeur identique à celle de la présente convention.

La présente convention est établie en deux (02) exemplaires originaux.

Fait à La Londe les Maures, le

Pour

.....,
.....

**Pour la Commune de
LA LONDE LES MAURES**

**Le Maire,
François de CANSON**

ANNEXE

PLAN DE LOCALISATION

CARRE DU NOUVEAU PORT DE LA LONDE

MAITRE D'OUVRAGE : MAIRIE DE LA LONDE
 COMMERCIALISATION : SEMAG HOTEL DE VILLE
 ARCHITECTE : ARCHI 2000 S. M. S. CLEMENCEAU
 TEL: 94.66.80.93
 TEL: 94.66.63.97

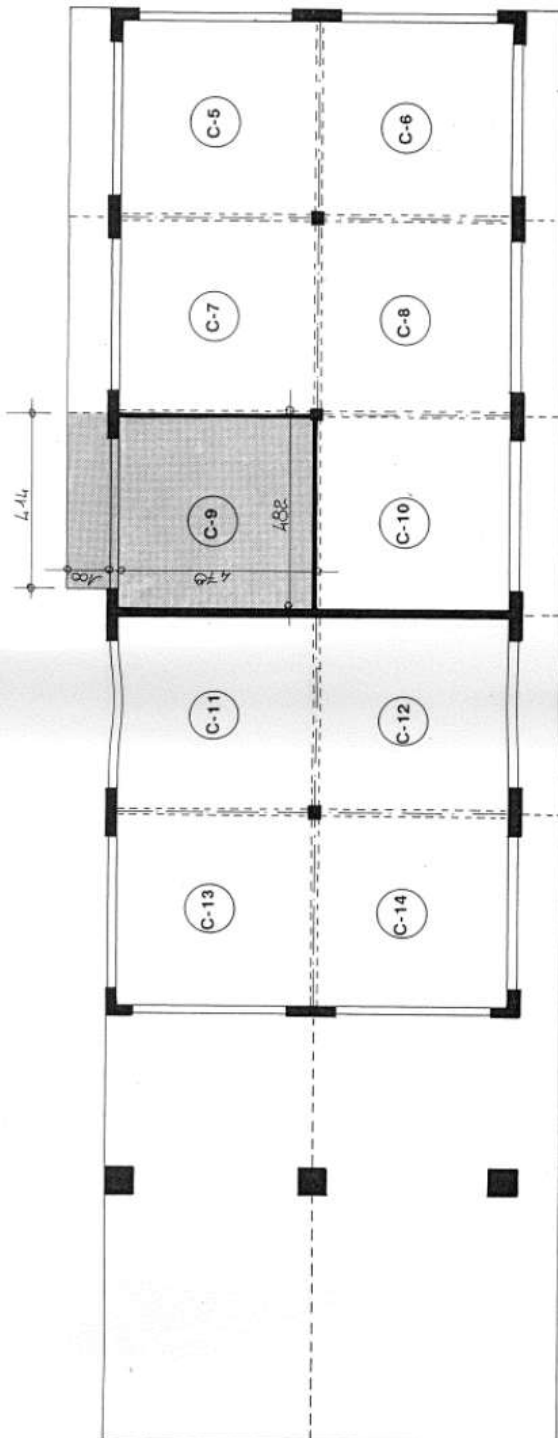

ENSEMBLE C

LOT N° 7

CELLULE C-9

SURFACE COMMERCE: 23.04m²
 SURFACE TERRASSE: 4.14m²

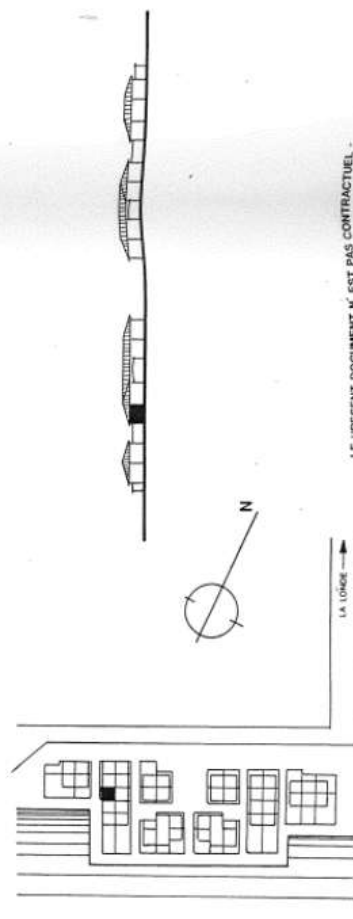

-LE PRESENT DOCUMENT N'EST PAS CONTRACTUEL-